Сибирскіе казаки.

ИХЪ БЫТЪ. ОРГАНИЗАЦІЯ И ПЕРВЫЯ ДѢЙСТВІЯ ВЪ РУССКО-ЯПОНСКОЙ ВОЙНѢ.

СОСТАВИЛЪ
Н. К.

съ рисунками въ текстѣ и съ картой театра военныхъ дѣйствій.

Весь сборъ поступаетъ на усиленіе флота и на нужды раненыхъ воиновъ.

ИЗДАНІЕ
Благотворительнаго Общества
„БЕССАРАБЕЦЪ".
1904.

Дозволено Цензурою. Одесса, 15 Мая 1904 г.

Типо-Литографія Ф. П. Кашевскаго въ Кишиневѣ, Пушкинская улица.

1904.

Сибирскіе казаки.

Ихъ бытъ, организація и первыя дѣйствія въ Русско-Японской войнѣ.

Глава I.

О КАЗАКАХЪ ВООБЩЕ.

Казаки образовались у насъ естественнымъ путемъ на окраинахъ государства, благодаря особымъ историческимъ условіямъ.

«Вольница», изъ которой вышло и окрѣпло современное казачество, уже начиная съ XVI столѣтія пополнялась самымъ безпокойнымъ элементомъ—людьми, которыхъ тянуло къ себѣ раздолье степи, страстная жажда борьбы, дѣятельности, опасностей.

Излюбленнымъ райономъ этой вольницы являлся Донъ, съ береговъ котораго казачество распространялось на Волгу, Терекъ, Уралъ, проникнувъ затѣмъ постепенно и въ глубь далекой Сибири.

Его Императорское Величество
ГОСУДАРЬ ИМПЕРАТОРЪ
Николай Александровичъ въ 1884 г.

Въ настоящее время мы имѣемъ 11 казачьихъ войскъ, изъ коихъ ближайшими къ театру военныхъ дѣйствій являются казаки—Уссурійскіе, Амурскіе, Забайкальскіе, Сибирскіе, Семирѣченскіе, Оренбургскіе и Уральскіе.

Остальныя казачьи войска (Донское, Кубанское, Терское и Астраханское) находятся въ предѣлахъ Европейской Россіи и на Кавказѣ.

Во главѣ каждаго казачьяго войска стоитъ наказной атаманъ, а въ войскѣ Донскомъ—войсковой наказной атаманъ. Въ рукахъ этихъ лицъ соединена власть и гражданская, и военная.

Казачьихъ войскъ у насъ очень много. Произошло это вслѣдствіе способности казаковъ приспособляться ко всякимъ условіямъ боевой жизни на границахъ нашего обширнаго государства и способности размножаться путемъ естественнаго прироста и пріема въ свои ряды охотниковъ. Собственно говоря естественнымъ историческимъ путемъ у насъ образовалось два казачьихъ войска—Донское и Уральское. Изъ нихъ уже выдѣлились Кубанское и Терское казачье войско и позднѣе путемъ правительственныхъ мѣропріятій въ началѣ прошлаго столѣтія образовалось Оренбургское войско.

Оренбургское казачье войско расположено на рубежѣ Европы съ Азіей, по рѣкамъ: Уралу, Илеку, Мiяcу и Тоболу съ ихъ притоками, какъ разъ въ тѣхъ историческихъ «воротахъ», чрезъ которые проходили когда-то полчища азіатскихъ завоевателей, сокрушавшихъ все на своемъ пути и не оставлявшихъ камня на камнѣ. Нѣмые свидѣтели этихъ давно прошедшихъ кровавыхъ временъ—многочисленные курганы—до сихъ поръ стоятъ въ степяхъ войска, ожидая своихъ изслѣдователей. Съ самаго основанія войска, оренбургскій казакъ представлялъ изъ себя типъ мирнаго воина-хлѣбопашца, къ которому въ силу историческихъ условій пришли потомъ и всѣ другія казачьи войска.

Изъ той же колыбели казачества—Дона и Урала, выдѣлились и Сибирскіе казаки. Въ настоящее время они находятся въ разныхъ мѣстахъ Сибири и носятъ, сообразно съ мѣстностью, гдѣ живутъ, отдѣльныя названія, напр. Уссурійское войско, Амурское войско и т. п. Но всѣ они извѣстны подъ общимъ названіемъ сибирскихъ казаковъ и бытъ и организація всѣхъ этихъ казачьихъ войскъ въ Сибири очень схожи. Всѣ эти казаки одинаково хорошо владѣютъ, какъ холоднымъ оружіемъ, такъ и винтовкой.

Одѣтый въ мохнатую шапку (папаху) и очень часто въ косматую бурку, накинутую на плечи, ловкій и сильный, съ выразитель-

ными глазами и обросшій обыкновенно бородой, сибирскій казакъ при встрѣчѣ съ непріятелемъ можетъ навести страхъ однимъ только своимъ видомъ. Почти всѣ они очень хорошіе наѣздники и любимая забава ихъ—джигитовка, т. е. скачка на перегонку на лошадяхъ, во время

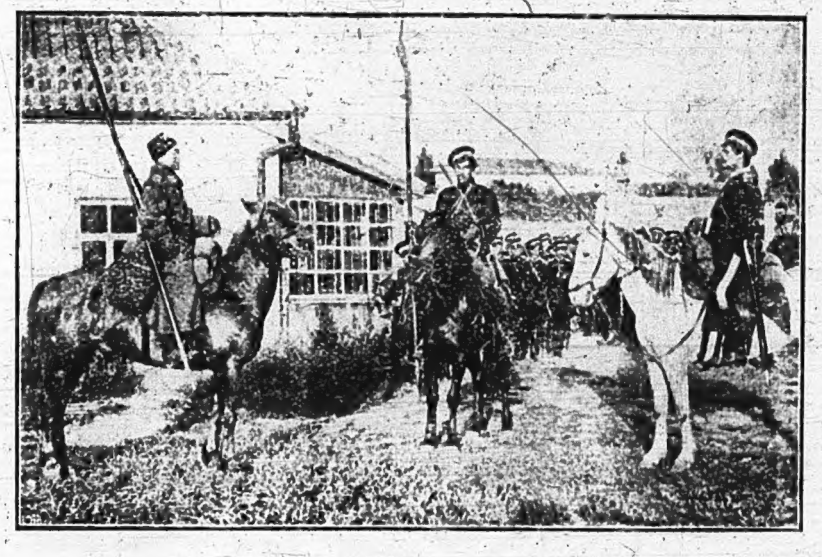

Оренбургскіе казаки у себя дома.

которой они выдѣлываютъ разные фокусы: скачутъ въ карьеръ и на ходу, свѣсясь подъ животомъ у коня, поднимаютъ съ земли разные предметы или, вскакивая на ноги на полномъ ходу коню на спину, производятъ выстрѣлы изъ винтовокъ чрезъ головы своихъ переднихъ товарищей и т. п.

При послѣднихъ нашихъ столкновеніяхъ съ китайцами въ русско-китайскую войну, сибирскіе казаки блестящимъ образомъ доказали свою храбрость, и не только казаки, но и казачки, которыя несли, когда понадобилось, военную службу настолько хорошо, что многія изъ нихъ награждены различными знаками отличія, т. е. орденами.

Сибирскій казакъ на службѣ большую часть времени проводитъ на кордонахъ, въ походахъ, на ученьяхъ и на сторожевыхъ постахъ. А дома—на охотѣ или рыбной ловлѣ. Почти всѣ они занимаются хлѣбопашествомъ и скотоводствомъ.

Конокрадство, какъ извѣстно, является однимъ изъ главныхъ бичей народнаго хозяйства вообще, а казаковъ въ особенности. Если конокрады обездоливаютъ крестьянина, лишая его коня-пахаря кормильца, такъ о казакѣ и говорить нечего. Помимо матерьяльнаго ущерба, казакъ

теряетъ въ конѣ часто своего незамѣнимаго товарища по службѣ, съ которымъ онъ дѣлитъ труды и лишенія походной жизни и безъ котораго дѣлается неисправнымъ воиномъ, всецѣло ложащимся на шею общества. Недаромъ, провожая сына или мужа на царскую службу, казачка кланяется коню его въ ноги, серьезно проси его сохранить ея сына или мужа здоровымъ и невредимымъ,—а казакъ, увѣдомляя своихъ родителей изъ полка о своей службѣ, непременетъ увѣдомить и о здоровьѣ своего коня. Такимъ образомъ здѣсь является часто трудно-вознаградимая нравственная утрата.

Казачьи войска, существующія единственно только въ Россіи, весьма своеобразныя войска. Если хорошо знать ихъ особенности и способности и умѣло руководить ими, то они въ современную войну могутъ принести незамѣнимыя услуги дѣйствующей арміи. Командующій Манчжурской арміей генералъ А. Н. Куропаткинъ несомнѣнно хорошо знаетъ способности нашихъ казаковъ и съумѣетъ въ случаѣ надобности ими пользоваться.

Съ другой стороны и казакамъ хорошо извѣстно имя генерала А. Н. Куропаткина. Недавно мнѣ случайно пришлось слышать разсказъ одного отставного казака, участвовавшаго на маневрахъ въ Туркестанскомъ краѣ, которыми руководилъ генералъ Куропаткинъ. По окончаніи маневровъ войска были пропущены церемоніальнымъ маршемъ, завершившимся по обыкновенію джигитовкой казаковъ. Они между прочимъ, на полномъ карьерѣ пролетали мимо столба, утыканнаго прутьями, и шашкой срубали эти прутья. Когда джигитовка была окончена, генералъ Куропаткинъ передъ фронтомъ казаковъ обнажилъ свою шашку и понесся въ карьеръ къ столбу, утыканному прутьями, затѣмъ сталъ на сѣдло на колѣни и на всемъ ходу вырубилъ въ такомъ положеніи очень много прутьевъ. Восторгъ казаковъ неподавался описанію...

Въ бывшихъ уже сраженіяхъ на сухопутномъ театрѣ войны наши сибирскіе казаки съ честью исполнили возложенную на нихъ задачу и оправдали до нѣкоторой степени то ожиданіе отъ кавалеріи, что она начнетъ военныя операціи самостоятельно набѣгомъ на пограничную территорію непріятельской страны, даже не ожидая окончанія мобилизаціи арміи. Цѣлью такого вступительнаго «райда» при войнѣ на западно-европейской границѣ было бы затрудненіе мобилизаціи противника порчею сообщеній, т. е. желѣзныхъ дорогъ, мостовъ и телеграфовъ, захватомъ правительственныхъ бумагъ для извлеченія свѣдѣній, а по возможности, овладѣніе мѣстными запасами всякаго рода, казначействами,

продовольственными и аммуниціонными складами, приготовленными обо-

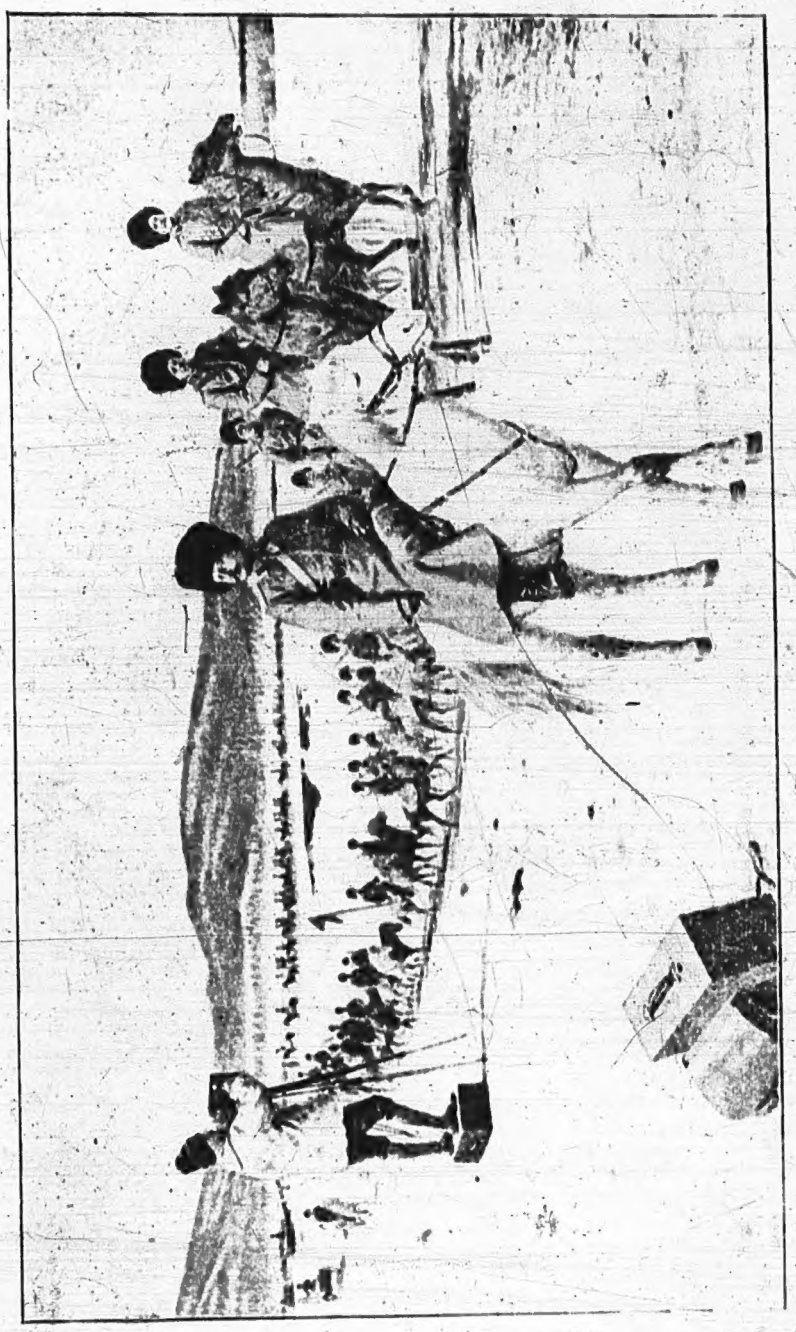

Снимокъ сдѣланъ при проѣздѣ казаковъ

зомъ, съ уничтоженіемъ тѣхъ военныхъ припасовъ противника, которыхъ нельзя было бы увезти.

Какъ извѣстно, мысль о такомъ первоначальномъ назначеніи нашей кавалеріи въ европейской войнѣ легла въ основаніе того преобразованія, которое было произведено въ кавалеріи въ началѣ 80-хъ годовъ и имѣло цѣлью приспособленіе ея къ дѣйствіямъ самостоятельнымъ, т. е. безъ поддержки пѣхотой. По этой именно мысли отмѣнено было прежнее дѣленіе кавалеріи на полки съ разнымъ вооруженіемъ и всѣ регулярные полки преобразованы были въ драгунскіе, съ обученіемъ пѣхотному строю и всѣмъ правиламъ ружейнаго боя, наравнѣ съ пѣхотою. Впослѣдствіи даже и тѣ 4 кирасирскихъ полка, которые остались въ гвардіи, получили драгунское походное вооруженіе, въ нихъ также введено обученіе стрѣльбѣ и пѣшимъ построеніямъ.

При всѣхъ первыхъ столкновеніяхъ съ японскими разъѣздами, казаки обращали ихъ въ бѣгство, а иногда даже отнимали у нихъ лошадей. Эти успѣшныя дѣйствія служатъ залогомъ тѣхъ большихъ услугъ,

Пойманные казаками шпіоны (по наброску очевидца).

которыя должна оказать намъ кавалерія въ нынѣшней войнѣ, по-самой обширности тѣхъ территорій, которыя могутъ быть объяты военными дѣйствіями.

Одна изъ первыхъ телеграммъ съ сухопутнаго театра военныхъ дѣйствій сообщила, что нашъ казачій разъѣздъ встрѣтился съ такимъ

же разъѣздомъ японской кавалеріи, расположившимся на ночь на бивуакъ. Казаки наши ночью подкрались къ коновязи японцевъ, развязали и угнали ихъ лошадей, оставивъ японскихъ кавалеристовъ безъ лошадей. Подобные эпизоды несомнѣнно будутъ сопровождать всю нашу войну съ японцами.

Невозможно даже приблизительно перечислить всѣ военныя хитрости, на которыя способны казаки. Вотъ, напр., казачья передовая цѣпь столкнулась съ японцами и открылась перестрѣлка. Спѣшившіеся казаки сгруппировались и засѣли въ кустахъ, энергично всѣ поддерживая перестрѣлку. Непріятель тоже стянулся и направляетъ весь свой огонь въ кусты. Казаки отвѣчаютъ все меньше и меньше, непріятель, предполагая, что его огонь оказался губительнымъ и стрѣльба выбила многихъ изъ строя, сосредоточиваетъ свои силы и бросается наконецъ

Пѣшій батальонъ Забайкальскихъ казаковъ

въ атаку на казаковъ. Но на кустахъ оказываются развѣшанными лишь ихъ папахи и бурки, а сами казаки исчезли, скрывшись за какой нибудь бугорокъ и унеся за собой и раненыхъ. И не успѣетъ непріятель очнуться отъ такой неожиданности, какъ казаки набрасываются на него съ страшнымъ гикомъ откуда нибудь сбоку или съ тылу.

Въ военное время населеніе всѣхъ казачьихъ областей можетъ выставить 149 конныхъ полковъ, 42 отдѣльныхъ сотни, 22 пѣшихъ

батальона и 39 конныхъ батарей—всего 179,000 нижнихъ чиновъ. Кромѣ того, въ военное время казачьи части выставляютъ еще 4 конныхъ дивизіона и запасныя части по 1 сотнѣ на каждый казачій полкъ и на каждый пѣшій батальонъ, содержимые въ мирное время, а въ случаѣ надобности еще и войсковое ополченіе.

Въ мирное время только $^1/_3$ этихъ частей находится на дѣйствительной службѣ, прочія же $^2/_3$ остаются на льготѣ при мирныхъ занятіяхъ.

Артиллерію выставляютъ только Донское, Терское, Кубанское, Оренбургское и Забайкальское казачьи войска, а пѣхоту—только Забайкальское и Кубанское.

Организація казачьихъ частей сходна съ организаціей соотвѣтствующихъ регулярныхъ частей: полки имѣютъ 6 сотенъ, сотня равна эскадрону, т. е. имѣетъ 16 рядовъ во взводахъ или 128 рядовыхъ казаковъ при 12 урядникахъ.

Число нестроевыхъ нижнихъ чиновъ въ казачьихъ полкахъ весьма ограничено.

Отличительныя особенности службы казаковъ состоятъ съ слѣдующемъ:

Воинская повинность общеобязательна для всего мужского населенія. Льготы по отбыванію воинской повинности крайне ограничены, причемъ льгота по семейному положенію имѣетъ условное значеніе, т. е. она дается только въ томъ случаѣ, если это представится возможнымъ по разряду наряда даннаго года. Срокъ службы каждаго казака продолжается 20 лѣтъ. Этотъ срокъ распредѣляется по разрядамъ слѣдующимъ образомъ: 3 года (отъ 18—21) казакъ состоитъ въ приготовительномъ разрядѣ, въ коемъ онъ получаетъ живя дома, предварительную подготовку къ военной службѣ; 12 лѣтъ (съ 22—33)—въ строевомъ, изъ коихъ на дѣйствительной службѣ, въ первой очереди, казакъ долженъ пробыть 4 года, а остальныя 8 лѣтъ на льготѣ во 2-й и 3-й очереди, по 4 года въ каждой. По окончаніи службы въ строевомъ разрядѣ, казаки зачисляются на 5 лѣтъ (33—38) въ запасный, который предназначается для пополненія убыли въ строевыхъ частяхъ въ военное время и для сформированія въ военное же время особыхъ частей и командъ. На службу казаки обязаны выходить, имѣя утвержденныхъ образцовъ собственное обмундированіе и снаряженіе и, кромѣ того, собственную верховую лошадь.

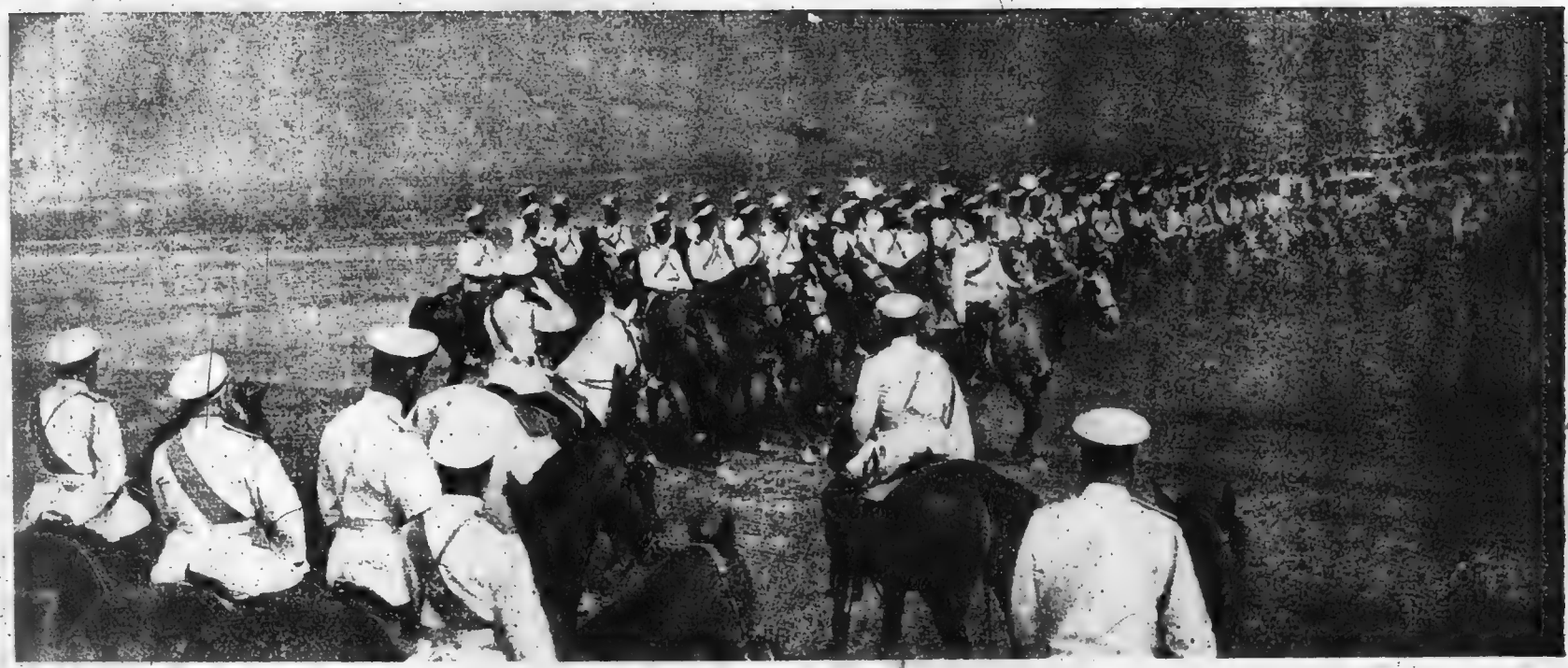

Прохожденіе казаковъ на смотру предъ Государемъ Императоромъ.

Вооруженіе большей части казаковъ состоитъ изъ пики, шашки и винтовки. У кавказскихъ казаковъ пикъ нѣтъ. Пиками въ казачьихъ полкахъ вооружена только одна передняя шеренга.

Если обратить вниманіе на историческія условія жизни каждаго казачьяго войска, то нетрудно будетъ замѣтить въ нихъ одну общую черту, это,—постоянная опасность со стороны окружающихъ ихъ внѣшнихъ враговъ, которые вынуждали казаковъ быть вѣчно настороже, вѣчно какъ бы на военномъ положеніи.

Перейдемъ теперь къ амурскимъ казакамъ.

Глава II.

АМУРСКІЕ КАЗАКИ И КАЗАЧЬЯ ЛАВА.

Еще во времена Іоанна Грознаго, когда Ермакъ основался въ Сибири, русскіе пытались открыть путь въ Китай, чтобы начать торговлю, такъ какъ они не мало наслышались о богатствахъ Китая, о томъ, что оттуда можно получать такія драгоцѣнныя вещи, какъ шелкъ, серебро, мѣха, чай и т. п.*) Многіе дѣлали попытки проникнуть на Амуръ, но немногимъ это удавалось. Одинъ изъ такихъ храбрецовъ, казакъ Хабаровъ, поплылъ съ небольшимъ числомъ казаковъ по Амуру.

Не разъ приходилось имъ вступать въ бой съ тамошними жителями, которыхъ было гораздо больше, чѣмъ казаковъ, но, не смотря на это, Хабаровъ давалъ имъ всюду отпоръ и наконецъ осѣлъ въ низовьяхъ Амура. Такъ образовалось начало Амурскаго казачьяго войска и основался городъ Хабаровскъ.

Впослѣдствіи были точно установлены границы между китайскими и русскими владѣніями, при чемъ по договору верхнее и среднее теченіе, т. е. начало и средина рѣки Амура отошли къ китайцамъ.

Въ 1855 г. было рѣшено начать заселять эту мѣстность русскими крестьянами и въ Россіи было предложено желающимъ переселяться на Амуръ. Первое время охотниковъ было мало, а потому стали пересе-

*) 5 Мая с. г. въ Новочеркасскѣ [illegible] Ермаку.

лять туда казаковъ. Трудно было въ началѣ заселять Амурскій Край и переселенцамъ изъ крестьянъ приходилось очень тяжело. Земля по самой рѣкѣ Амуру была уже заселена казаками, а потому вновь прибывающимъ русскимъ приходилось селиться по обширной равнинѣ, по рѣкамъ, впадающимъ въ Амуръ: по Зеѣ, по Буреѣ и по другимъ притокамъ. Надѣлы давали очень большіе, иногда приходилось по 125 десятинъ на дворъ. Поэтому крестьяне въ Амурскомъ краѣ живутъ въ довольствѣ. Но нельзя сказать, чтобы и казаки такъ же хорошо жили, какъ крестьяне. Дѣло въ томъ, что казаки заселили эту мѣстность не по своей доброй волѣ и тѣ, кто выбирали мѣста для казачьихъ поселковъ, плохо были знакомы съ этимъ краемъ, станицы *) строились на заливныхъ лугахъ или болотахъ, гдѣ хлѣбъ погибалъ отъ наводненій и отъ сырости.

Постепенно казаки распространились по всему Амуру и его притокамъ. На среднемъ Амурѣ имъ живется лучше, чѣмъ на верхнемъ: здѣсь нѣтъ такихъ сильныхъ холодовъ да и земля не такъ плоха. Главныя ихъ занятія: рыбная ловля, скотоводство, охоты на звѣрей и извозный промыселъ, а на службѣ: охрана нашей границы и постоянныя стычки на ней съ хунгузами, т. е. съ китайскими бандами разбойниковъ. Другими словами сибирскіе казаки живутъ почти при такихъ же условіяхъ, какъ и казаки другихъ нашихъ областей.

Такія условія существованія постоянно выработали въ казакахъ воинственность, отвагу, находчивость, выносливость, расторопность, способность запоминать мѣстность и свободно ориентироваться на ней во всякое время дня и ночи. Подобная обстановка жизни въ теченіе цѣлаго ряда поколѣній не могла вмѣстѣ съ тѣмъ не выработать изъ нихъ лихихъ всадниковъ, отличныхъ стрѣлковъ, незамѣнимыхъ развѣдчиковъ и превосходныхъ одиночныхъ бойцовъ.

Выросшій среди постоянныхъ опасностей, казакъ отличается бдительностью, осторожностью и сметкой, развитыми до необыкновенныхъ размѣровъ. Военная исторія въ этомъ отношеніи сохранила немало удивительныхъ примѣровъ. Зрѣніе и слухъ казака чрезвычайно тонки по тѣмъ же самымъ причинамъ. Казакъ, приложивъ ухо къ землѣ, за нѣсколько верстъ слышитъ конскій топотъ и безошибочно опредѣляетъ направленіе, откуда этотъ топотъ раздается, или на далекомъ разстояніи, въ едва уловимой точкѣ, приложивъ руку къ глазамъ, свободно отличаетъ своего отъ чужого, пѣшаго отъ коннаго.

*) Станицами называются казачьи деревни.

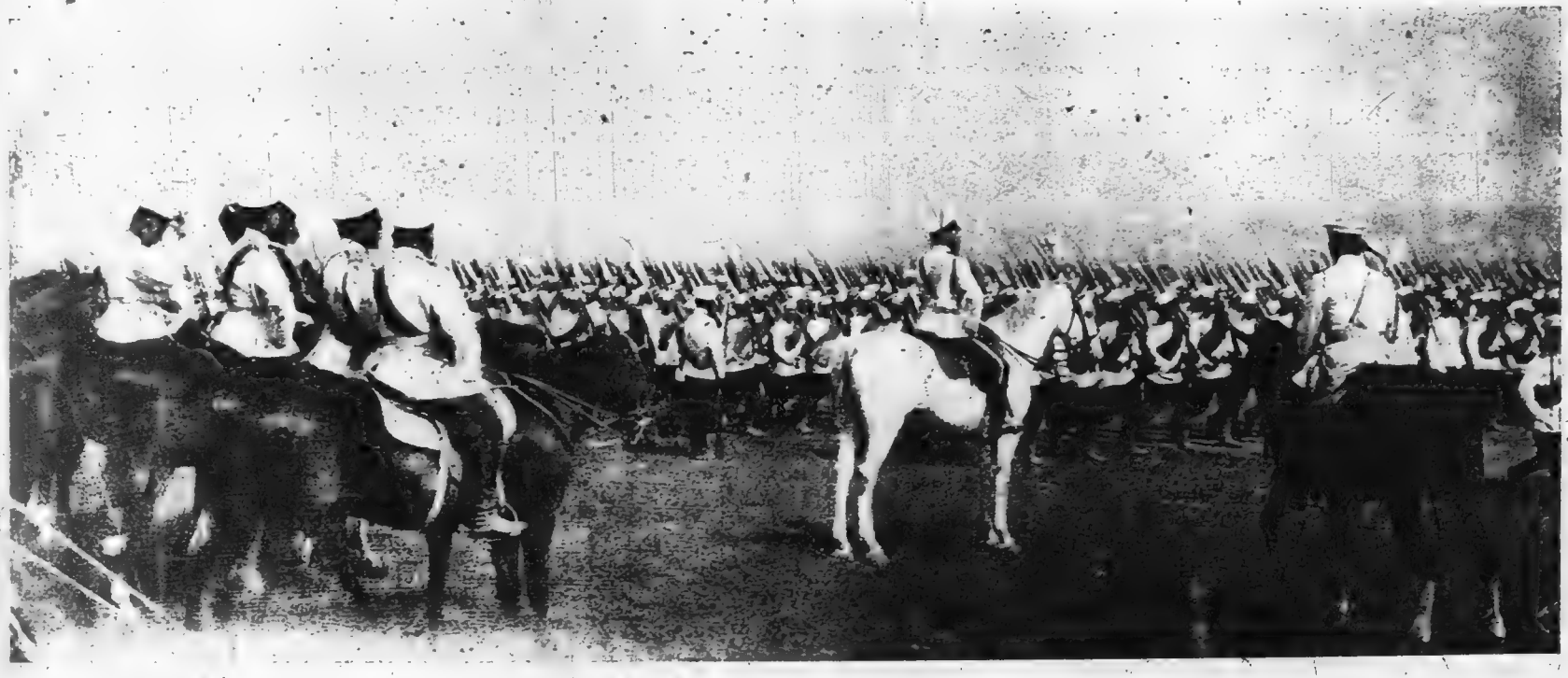

Прохожденіе пѣхоты предъ Государемъ Императоромъ.

Любовь къ военному дѣлу и къ своей родинѣ, къ своей станицѣ, гдѣ каждый пользуется почетомъ по мѣрѣ своихъ боевыхъ заслугъ, дѣлаютъ побѣги изъ казачьихъ частей явленіемъ исключительнымъ, изъ ряда вонъ выходящимъ. Въ теченіе всѣхъ кампаній 1812—1814 г.г. въ казачьихъ войскахъ случился всего только одинъ побѣгъ, чѣмъ не можетъ похвалиться ни одна регулярная армія въ мірѣ.

Казачьи лошади мельче, чѣмъ въ регулярной конницѣ, но зато болѣе выносливы, менѣе прихотливы въ кормѣ, весьма способны къ быстрымъ и продолжительнымъ движеніямъ. «Ходой», особаго рода усиленнымъ шагомъ, свойственнымъ преимущественно казачьимъ лошадямъ, свободно можно пройти 7 верстъ въ часъ. Составляя собственность казаковъ, эти лошади служатъ предметомъ ихъ особенной заботливости: казакъ самъ не доспитъ, не допьетъ, не доѣстъ, а лошадь накормитъ и приведетъ въ порядокъ, что въ высшей степени благопріятно отзывается на сохраненіи конскаго состава въ казачьихъ полкахъ, въ особенности въ военное время.

Вѣнцомъ тактическаго искусства казаковъ является *лава*. Она представляетъ собою слѣдующее:

Если дѣйствуетъ одна сотня, то она вся разсыпается въ одну шеренгу протяженіемъ по фронту до 500 шаговъ, отъ 4 до 5 шаговъ одинъ отъ другого, для удобства дѣйствія пикой. Позади этой разсыпанной цѣпи всадниковъ оставляется, шагахъ въ 100, въ сомкнутомъ строю маякъ (2 урядника и 8 казаковъ), къ которому въ случаѣ надобности сотня собирается.

Если же дѣйствуетъ полкъ и болѣе, то часть сотенъ строитъ нѣсколько лавъ, а остальныя остаются сзади или на флангахъ въ сомкнутомъ строѣ и дѣйствуютъ въ строгомъ соотвѣтствіи съ разсыпанными сотнями и боевою обстановкой.

Дѣйствія какъ разсыпанныхъ, такъ и сомкнутыхъ, а иногда и спѣшенныхъ частей въ лавѣ постоянно варьируются, тѣсно связываясь между собой одной общей мыслью, одною конечной цѣлью, которую долженъ знать каждый казакъ и которую преслѣдуетъ казачья часть въ данную минуту.

Поэтому лава въ своемъ практическомъ примѣненіи отличается крайней подвижностью формъ строевъ, поразительной гибкостью, которую не уложить разъ навсегда ни въ какія нормы устава. Въ ней находятъ себѣ примѣненіе и ружейная стрѣльба съ коня и пѣшкомъ, и маневры, и демонстраціи, и военныя хитрости, и самыя лихія кава-

лерійскія атаки въ сомкнутомъ и разомкнутомъ строяхъ, и, наконецъ, даже одиночный бой.

Вотъ одиночные всадники стремглавъ подскакиваютъ къ непріятельскому строю, открываютъ по немъ съ коней ружейный огонь и тѣмъ вызываютъ его на активныя дѣйствія; за ними наступаютъ длин-

Сибирскій казакъ.

ныя и рѣдкія цѣпи другихъ всадниковъ,—чѣмъ ближе, тѣмъ стремительнѣе... Конница противника переходитъ въ наступленіе; его пѣхота не выдерживаетъ первнаго напряженія, срывается, открываетъ огонь и тѣмъ обнаруживаетъ свое расположеніе на позиціи... Непріятельская конница рвется впередъ, увлекается въ своемъ стремленіи настигнуть жидкую и, повидимому, слабую цѣпь казаковъ; какъ вдругъ они

мгновенно поворачиваютъ назадъ и притворно переходятъ въ отступленіе. Ободренный врагъ начинаетъ преслѣдовать, но тутъ неожиданно дружный залпъ съ фронта пѣхоты или спѣшенныхъ казаковъ, скрывавшихся за непроходимою преградой, даетъ кровавый урокъ зарвавшемуся противнику, а своевременная атака съ фланга или тыла сомкнутыхъ частей лавы наноситъ ему окончательный ударъ... Или вотъ такой оборотъ.

Видя передъ собой сомкнутую казачью часть, непріятельская конница, пользуясь своимъ численнымъ превосходствомъ, бросается на нее въ атаку. Цѣль атаки намѣчена, направленіе взято вѣрно, атака началась, но черезъ минуту-другую эта цѣль ускользаетъ, какъ дымъ: казаки неожиданно разсыпаются врозь, строятъ лаву, и намѣченный ударъ врага является ударомъ по воздуху... Черезъ нѣсколько мгновеній казаки уже окружаютъ врага со всѣхъ сторонъ, заставляютъ его, въ свою очередь, разсыпаться и уничтожаютъ въ одиночномъ бою въ которомъ они не имѣютъ соперниковъ.

Де-Бракъ, одинъ изъ участниковъ походовъ Наполеона, говорилъ о казакахъ: «Не знаешь, какъ противъ нихъ дѣйствовать: развернешь линію, они мгновенно соберутся въ колонну и прорвутъ линію; хочешь атаковать ихъ колонной, они быстро развертываются и охватываютъ ее со всѣхъ сторонъ».

Неожиданная перемѣна строя ошеломляетъ противника, сбиваетъ его съ толку и вызываетъ на ошибки, которыми казаки пользуются съ выгодой для немедленной и рѣшительной атаки.

Притворное бѣгство въ лавѣ употребляется съ тою цѣлью, чтобъ увлечь за собою противника и навести его на свои сомкнутыя или спѣшенныя части или на свою пѣхоту въ засадѣ.

Иногда противникъ, увлекаясь преслѣдованіемъ, подставляетъ свои фланги, и казаки съ быстротой птицъ слетаются, чтобъ атаковать врага съ боку или съ тылу.

Всѣ атаки въ лавѣ казаки всегда производятъ съ пронзительнымъ гикомъ, который даже въ мирное время на маневрахъ и ученіяхъ всегда производитъ потрясающее впечатлѣніе.

Вообще невозможно перечислить всѣ тѣ крайне разнообразныя эволюціи, къ которымъ прибѣгаютъ казаки въ лавѣ, и которыя въ своей совокупности преслѣдуютъ одну цѣль—утомить, растрепать противника, вызвать его на рядъ ошибокъ и послѣ того нанести ему ловкій и окончательный ударъ, не рискуя въ то же самое время со своей

стороны излишними потерями, что, какъ извѣстно, является верхомъ военнаго искусства.

Расцвѣтомъ боевой дѣятельности нашихъ казаковъ являются наполеоновскія войны. Вотъ мнѣнія о казакахъ нѣкоторыхъ французскихъ военныхъ писателей, которымъ неоднократно приходилось имѣть съ ними дѣло на полѣ брани.

Занятіе Уссурійскими казаками Маліскурской деревни.

Упомянутый де-Бракъ говоритъ: «Спросите мнѣнія о казакахъ у Сульта, Жерара и пр., однимъ словомъ, у всѣхъ офицеровъ не по имени только. Они вамъ скажутъ, что это легкая конница, которая окружаетъ армію непроницаемой завѣсой бдительности и защиты, которая заставляетъ непріятеля выбиваться изъ силъ, которая наноситъ удары всегда и подвергается имъ весьма рѣдко, достигаетъ вполнѣ и совершенно цѣли, которую должна себѣ поставить всякая легкая конница».

Не менѣе лестно отзывается о казакахъ и французскій генералъ Моранъ: «Казаки, кидаясь въ атаку, обыкновенно несутся маршъ-маршемъ и коротко останавливаются на этомъ аллюрѣ. Ихъ лошади много способствуютъ смѣлости и со своими всадниками составляютъ какъ бы одно цѣлое. Эти люди, будучи весьма осторожны, не требуютъ особенныхъ попеченій о себѣ, отличаются необыкновенной стремительностью въ своихъ движеніяхъ и рѣдкой смѣлостью въ своихъ дѣйствіяхъ. Каждый день мы видѣли ихъ въ видѣ огромной завѣсы, по-

крывавшей горизонтъ, отъ которой отдѣлялись смѣлые наѣздники къ самымъ нашимъ рядамъ: мы развертываемся, смѣло кидаемся въ атаку и совершенно уже настигаемъ ихъ линіи, но они пропадаютъ, какъ сонъ, а на мѣстѣ ихъ видны только голыя сосны и березы. По прошествіи часа, когда мы начинаемъ кормить лошадей, черная линія казаковъ снова показывается на горизонтѣ и снова угрожаетъ намъ своимъ нападеніемъ. Мы повторяемъ тотъ-же маневръ, и по прежнему не имѣемъ успѣха въ своихъ дѣйствіяхъ. Такимъ образомъ, одна изъ лучшихъ и храбрѣйшихъ кавалерій, какую только когда-нибудь видѣли, утомлялась и приходила въ разстройство въ дѣлахъ съ тѣми людьми, которыхъ она считала недостойными себя, но которые тѣмъ не менѣе были истинными освободителями своего отечества» (въ 1812 г.).

Въ теченіе 6-мѣсячной кампаніи 1806—1807 гг. казаки, численностью не болѣе $3^1/_2$ тысячъ, взяли въ плѣнъ 138 офицеровъ и 4189 нижнихъ чиновъ. Въ 1812—14 гг. казаки взяли въ плѣнъ 90 тысячъ нижнихъ чиновъ и 300 офицеровъ. Объ убитыхъ и раненыхъ исторія умалчиваетъ.

Такой авторитетъ въ военномъ дѣлѣ, какъ генералъ Драгомировъ, говоритъ: «Казаки въ состояніи выполнить всѣ тѣ назначенія, которыя можно возложить на конницу или драгунъ ничѣмъ не хуже регулярныхъ войскъ. Для преслѣдованій, для строевой службы, партизанскихъ дѣйствій и вообще во всѣхъ предпріятіяхъ, требующихъ быстроты, продолжительности и скрытности движенія, они незамѣнимы. Наши регулярныя войска до такой степени привыкли къ казакамъ, что на войнѣ во всякій самостоятельный отрядъ считается за необходимое назначать казаковъ. Всѣ отличительныя свойства казаковъ: смѣтливость и ловкость людей, способность ориентироваться, выносливость ихъ коней и способность къ быстрымъ передвиженіямъ на разстоянія, считаемыя сотнями верстъ, дѣлаютъ ихъ особенно способными для тѣхъ задачъ, которыя въ настоящее время выпадаютъ на конницу на театрѣ войны».

Но казаки наши не только въ конномъ строю и при передвиженіяхъ способны оказывать серьезныя услуги на театрѣ военныхъ дѣйствій. Въ случаѣ надобности они всегда готовы дать серьезный отпоръ непріятелю и въ пѣшемъ строю, приспособляясь и къ дѣйствіямъ артиллеріи и даже къ дѣйствіямъ моряковъ.

Для того, чтобы наглядно обрисовать всю трудность, напримѣръ, высадки на берегъ, защищенный и охраняемый артиллеріей и казачьими

войсками, стоитъ заглянуть въ исторію прошлыхъ войнъ и мы найдемъ не мало примѣровъ, гдѣ малочисленные отряды отбивали и сбрасывали въ море сравнительно большія силы при полной поддержкѣ десанта со стороны непріятельской судовой артиллеріи.

Въ нашей исторіи есть очень характерный примѣръ такого отпора, имѣвшій мѣстомъ дѣйствія то же побережье Дальняго Востока, а именно портъ Петропавловскъ, на Камчаткѣ, въ кампанію 1854 г., когда соединенная англо-французская паровая эскадра пыталась съ помощью десанта овладѣть этимъ портомъ и запасами, хранившимися въ казенныхъ складахъ. Нѣсколько паровыхъ линейныхъ кораблей и пароходовъ союзниковъ подошли къ названному порту, гдѣ находились въ то время два сравнительно малыхъ и уже довольно ветхихъ судна:

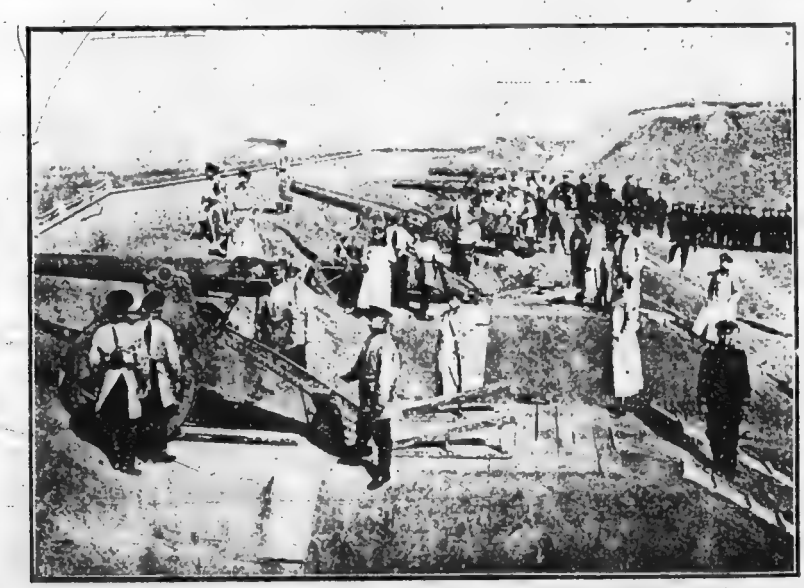

Оборона Петропавловска.

корветъ «Діана», обращенный въ транспортъ, и фрегатъ «Аврора». Сухопутныя силы состояли изъ нѣсколькихъ десятковъ сибирскихъ казаковъ. Видя полную невозможность открытой борьбы въ морѣ, командиръ фрегата «Аврора» поставилъ оба судна поперекъ входа въ гавань, причемъ бортъ корвета «Діана» прикрывала стѣнка гавани. Орудія съ бортовъ, обращенныхъ къ городу, были свезены на берегъ и изъ нихъ составлены батареи съ песчаными прикрытіями, возведенными мѣстными жителями, преимущественно казачками. Прислугой

у орудій, въ роли подносчиковъ, были также казачки, потому что съ судовъ командиръ могъ удѣлить на батареи только очень небольшое число матросовъ, а казаки почти всѣ несли сторожевую службу вдоль берега и тоже только очень немногихъ возможно было оставить при орудіяхъ.

Непріятель не рисковалъ форсировать гавань, а рѣшилъ, срывъ наши батареи, высадить десантъ и взять городъ съ суши, гдѣ, какъ онъ зналъ, укрѣпленій сколько нибудь серьезныхъ не было. Два раза огонь союзной эскадры заставлялъ умолкать наши батареи, засыпая ихъ снѣскомъ, но оба раза защитникамъ удавалось отрывать засыпанныя орудія и встрѣчать непріятельскій десантъ губительнымъ огнемъ. Дважды десантъ пытался подойти къ берегу и оба раза съ большимъ урономъ былъ отбитъ и вынужденъ былъ возвратиться на суда, которыя, продержавшись еще немного времени на виду Петропавловска, пошли къ югу.

Я описалъ Петропавловскій бой вообще очень мало извѣстный, главнымъ образомъ потому, что горсть матросовъ, казаковъ и казачекъ справилась съ внушительной морской силой, что ясно указываетъ на огромную трудность высадки на занятомъ берегу, а такъ какъ тотъ же непріятель показалъ подъ Севастополемъ свою храбрость и умѣніе сражаться, нѣтъ основанія обвинять его въ данномъ случаѣ въ нерѣшительности или неумѣніи вести дѣло. Слѣдовательно, если въ данномъ случаѣ непріятель получилъ отпоръ, то благодаря только энергіи, находчивости и смѣлости нашихъ матросовъ, сибирскихъ казаковъ и казачекъ, никогда въ этихъ способностяхъ неотстающихъ въ случаѣ надобности отъ своихъ отцовъ и мужей.

Глава III.

УССУРІЙСКІЙ КРАЙ и ЕГО КАЗАКИ.

Отмѣтивъ выше кратко исторію образованія Амурскаго казачьяго войска, мнѣ теперь необходимо подробнѣе остановиться на уссурійскихъ казакахъ, выдѣлившихся изъ амурскихъ и оказавшихся въ русско-японской современной войнѣ ближайшими къ театру военныхъ дѣйствій. На нихъ первыхъ выпала задача усиленной охраны манчжурской желѣзной дороги и порча въ сѣверной Кореѣ телеграфовъ и путей сообщеній и другія подобныя дѣйствія, неминуемо сопровождающія начало всякой войны.

Земли, лежащія главнымъ образомъ на правомъ берегу рѣки Уссури и по ея правымъ притокамъ, стали принадлежать Россіи сравнительно еще недавно. Только въ 1860 г. въ Пекинѣ былъ заключенъ между Россіей и Китаемъ договоръ, по которому правая часть уссурійскаго бассейна, мѣрою больше, чѣмъ въ 80 тысячъ квадратныхъ верстъ, то есть въ 8 милліоновъ десятинъ, стала собственностью Россіи, а рѣка Уссури была признана нашей границей съ Китаемъ.

Русское правительство, заботясь объ охраненіи новой границы отъ вторженій Китайцевъ, признало нужнымъ поселить вдоль нея войска. Но такъ какъ ни населенія, ни сельскаго хозяйства для прокормленія этихъ войскъ въ краю не было, то и пришлось перевести сюда нѣсколько казачьихъ станицъ изъ Забайкалья. Казаки оказались самымъ подходящимъ здѣсь населеніемъ, такъ какъ они и воины и хлѣбопашцы,

а потому охраняли здѣсь нашу границу и устраивали край въ хозяйственномъ отношеніи.

Лежитъ Уссурійскій край за Сибирью, на томъ берегу Азіатскаго материка, которымъ онъ вступилъ въ Японское море. Если отъ города Хабаровска провести по картѣ одну прямую линію на югъ такъ, чтобы она прошла по западному берегу озера Ханка и затѣмъ до Владивостока, а другую такую-же линію опять отъ Хабаровска прямо на востокъ, то этими двумя линіями и обозначится почти треугольная часть материка, третья сторона которой омывается Японскимъ моремъ. Это и есть тотъ участокъ нашей приморской области который называется Уссурійскимъ краемъ.

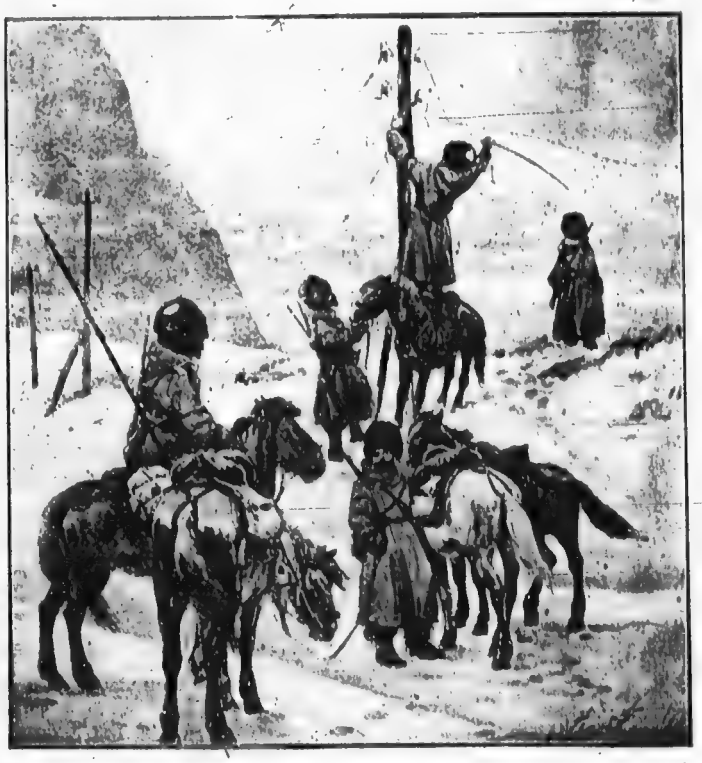

Сибирскіе казаки, разрушающіе телеграфъ въ Сѣверной Кореѣ.

Слѣдовательно, весь край приходится на самой серединѣ между холодами сѣвернаго полюса и жарами экватора. Въ Европейской Россіи на этой широтѣ лежатъ губерніи: Ставропольская, Таврическая, Херсонская, Волынская, Кіевская, Подольская, Бессарабская, словомъ, всѣ тѣ земли, которыя издавна славились у насъ не только тепломъ, но и плодородіемъ.

Ночныя патрули на манчжурской дорогѣ.

Въ западной же Европѣ на одной широтѣ съ Уссурійскимъ краемъ лежатъ такія благословенныя страны, какъ Австрія и Франція, гдѣ снѣгъ бываетъ только на высокихъ горахъ, а на открытомъ воздухѣ вызрѣваютъ виноградъ и другіе южные плоды.

Казачій разъѣздъ въ Манчжуріи

Японское море, независимо отъ вліянія рѣкъ, образуетъ вдоль Уссурійскаго берега нѣсколько заливовъ, которые носятъ по большей части названіе тѣхъ русскихъ кораблей, офицеры которыхъ провѣряли и нанесли на карты ихъ очертанія. Таковы: Ольгинскій, Джигитъ, Пластунъ и другіе. Но важнѣйшій изъ здѣшнихъ заливовъ—заливъ Петра Великаго. Онъ обширнѣе всѣхъ остальныхъ, и состоитъ изъ трехъ частей: залива Посьета, Амурскаго и Уссурійскаго. Между Амурскимъ и Уссурійскимъ заливами находится бухта Золотой рогъ, на которой лежитъ городъ Владивостокъ. Здѣсь сосредоточены всѣ правительственныя учрежденія Примерской Области и управленіе казачьимъ войскомъ.

Ни одно море въ мірѣ не подвержено такимъ густымъ и постояннымъ туманамъ, какъ Японское. Они начинаются уже съ марта, въ апрѣлѣ становятся уже чаще, въ маѣ же, іюнѣ и до половины іюля почти не прерываются ни днемъ, ни ночью. Иногда солнце и проглянетъ, но вдругъ вдали появится бѣлая полоска, а черезъ нѣсколько минутъ она

Карта Манчжуріи. Амурской

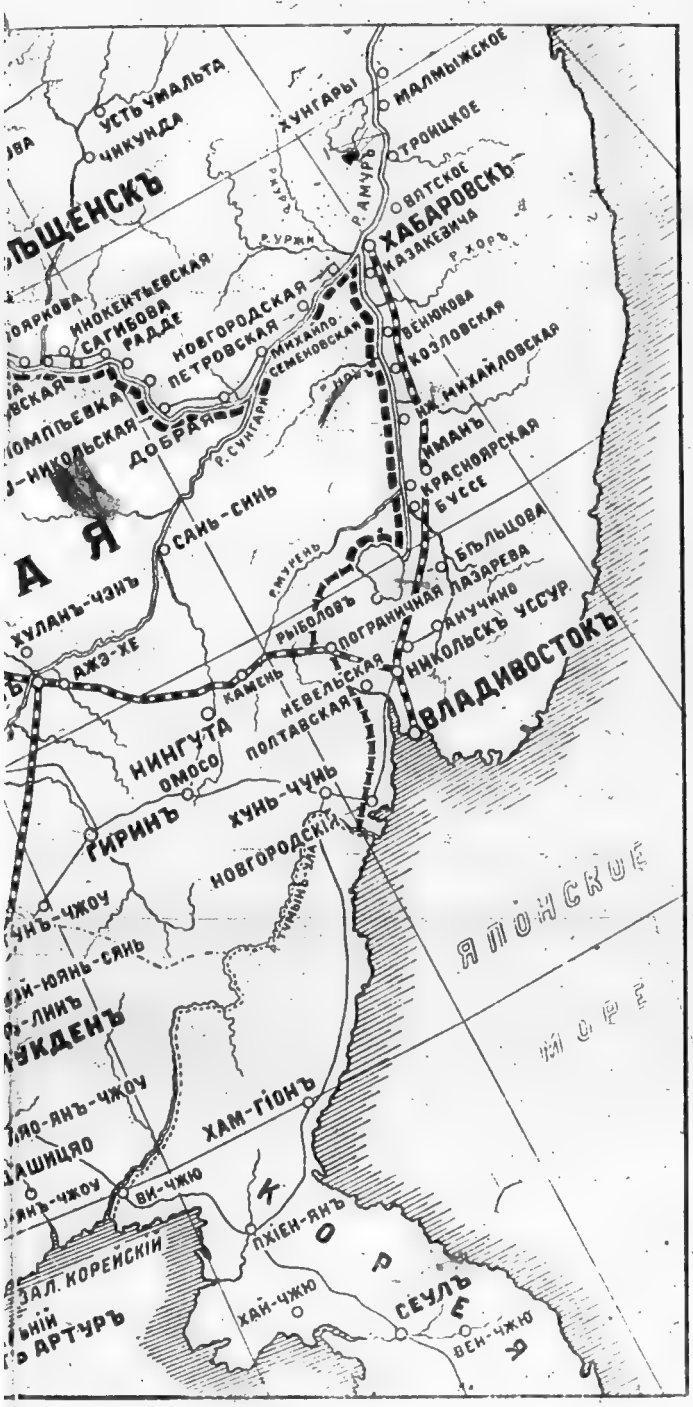

Области и Уссурійскаго Края.

обращается уже въ такой густой туманъ, что малые суда спасаются отъ него опрометью въ береговыя бухты, а большіе двигаются чуть-замѣтно, чтобы не столкнуться съ какимъ нибудь встрѣчнымъ судномъ, или не напороться на береговыя скалы. Въ такой сильной формѣ во внутрь страны туманы эти, разумѣется, не достигаютъ, потому что ее ограждаетъ отъ нихъ достаточно для этого высокій хребетъ Сихоть-Алинъ. Но вліяніе на влажность воздуха въ Уссурійскомъ краѣ они все-таки имѣютъ, и вліяніе это распространяется такъ далеко, что достигаетъ даже до города Благовѣщенска.

Холода въ Уссурійскомъ краѣ зимой доходятъ отъ 10 до 15 градусовъ мороза, хотя не рѣдкость и морозы въ 28 градусовъ, а тепло въ теченіе лѣта держится между 14 и 18 градусами, хотя бываютъ и жары, достигающіе до 25 градусовъ въ тѣни. Зима, напримѣръ, во Владивостокѣ начинается около первыхъ чиселъ ноября и тянется четыре съ половиной мѣсяца. Снѣга выпадаютъ весьма неровные, иногда они покрываютъ землю слоемъ не толще 1 или 2 четвертей арши-

на, иногда-же доходить до 1—$1^1/_2$ аршинъ глубины. Главную же особенность здѣшнихъ снѣговъ составляетъ то, что вслѣдствіе постоянства морозовъ они чрезвычайно сухи и сыпучи, какъ песокъ, а потому даже слабый вѣтеръ легко переноситъ ихъ съ мѣста на мѣсто. Толщина льдовъ здѣсь, какъ и вездѣ, зависитъ отъ степени суровости зимы, но въ среднемъ она достигаетъ, какъ напримѣръ на рѣкѣ Уссури, до $1^1/_2$—2 аршинъ. Погода въ теченіе зимы стоитъ по большей части ровная, морозная и ясная. Весна наступаетъ въ краѣ около марта и продолжается около трехъ мѣсяцевъ: но знаменуетъ она свое наступленіе сурово-сильнѣйшими метелями, которыя продолжаются иногда до половины апрѣля.

Таковъ въ краткихъ чертахъ климатъ Уссурійскаго края.

Владивостокъ съ моря.

Жители Европейской Россіи, не бывавшія въ Сибири, не могутъ имѣть точнаго и вѣрнаго представленія о сибирскихъ и въ особенности объ уссурійскихъ казакахъ, объ этихъ весьма своеобразныхъ воинахъ на отдаленныхъ окраинахъ нашего обширнаго отечества. Сибирскія казачьи войска многимъ отличаются отъ казачьихъ войскъ, расположенныхъ въ предѣлахъ европейской Россіи, изъ которыхъ только Терское

и Кубанское Казачьи войска по своимъ обычаямъ и организаціи ближе подходятъ къ сибирскимъ казакамъ. Но и между ними большая разница, главнымъ образомъ происходящая отъ того, что терцамъ и кубанцамъ, какъ равно уральцамъ, донцамъ и оренбурцамъ, очень часто приходится квартировать на нашихъ мирныхъ границахъ съ западно-европейскими государствами и постоянно участвовать въ маневрахъ нашихъ регулярныхъ войскъ всѣхъ трехъ родовъ оружія. Нѣсколько

Первая встрѣча казаковъ съ японцами въ Кореѣ.

лѣтъ подрядъ, напр., въ г. Хотинѣ Бессарабской губерніи простоялъ Волжскій полкъ терскихъ казаковъ, офицеры которыхъ въ виду близости отъ границы австрійскаго города Черновца очень часто бывали въ этомъ университетскомъ городѣ, что конечно вмѣстѣ съ другими условіями этой стоянки не могло не отзываться на бытовой сторонѣ Волжскаго полка. Но перейдемъ къ Уссурійскимъ казакамъ.

Въ 1858 г. было переселено изъ Забайкалья на Амуръ и Уссури болѣе тысячи казачьихъ семействъ и съ того времени переселеніе это продолжалось, такъ что по вѣдомости 1868 года въ такъ называемомъ тогда Уссурійскомъ казачьемъ батальонѣ считалось уже 2933 души

мужскаго пола и 2325 женскаго, а слѣдовательно, не считая крестьянъ,

Группа Гг. офицеровъ Волжскаго полка терскихъ казаковъ, квартировавшихъ нѣсколько лѣтъ до 1903 года въ г. Хотинѣ.

Бессар. губерніи.

всего 5258 человѣкъ.*) Почти одновременно съ казаками, въ 1859

*) См. „Уссурійскій край" [illegible], стр. [illegible]

году прибыло сюда 264 семьи государственныхъ крестьянъ. Первоначально они поселились возлѣ Хабаровска, но затѣмъ, въ 1862 году часть изъ нихъ перебралась на озеро Ханка въ Южно-Уссурійскій край и основало селеніе Турій Рогъ, а далѣе постепенно возникали деревни: Большая-Чсачи, Малая-Чсачи, Астраханка, село Камень-Рыболовъ, большое село Никольскъ-Уссурійскій *), село Раздольное на почтовомъ трактѣ во Владивостокъ, и устроилось много станицъ: Петропавлоская, Самарская, Троицкая, Ильинская и друг. Съ тѣхъ поръ Уссурійское казачье войско сильно развилось и увеличилось.

Охрана Манчжурской дороги казаками.

Въ 1881 году Китайцы начали усиленно заселять свою провинцію Манчжурію, прилегающую къ Уссурійскому краю. Русское правительство тотчасъ же замѣтило эту мѣру хитраго сосѣда и рѣшило усилить переселеніе изъ русскихъ людей. До того времени переселенцы подвигались обыкновенно сухимъ путемъ и, гдѣ было можно, по рѣкамъ. При такомъ сухопутномъ переселеніи на дорогу только отъ Казани и только до города Благовѣщенска въ Амурской области, требо-

*) Никольскъ-Уссурійскій выбранъ теперь мѣстомъ пребыванія Бессарабскаго Отряда Краснаго Креста. Это [illegible] 1 тыс. жителей и административный центръ южно-уссурійскаго [illegible] верстъ на сто къ сѣверу отъ Владивостока. Несмотря на свою отдаленность свыше 9 тыс. верстъ отъ Кишинева [illegible] какъ лежитъ [illegible] культурный центръ.

валось 171 день, то есть почти полгода. На этотъ переѣздъ семья изъ пяти человѣкъ, имѣвшая при себѣ всего 5 пуд. клади, тратила по меньшей мѣрѣ 406 рублей. А затѣмъ, сколько времени, труда и денегъ уходило еще на передвиженіе отъ Благовѣщенска до новаго мѣста поселенія, сколько дѣтей, женщинъ, стариковъ, взрослыхъ мужчинъ, сколько скота погибало за время этого полугодового странствованія!

По въ 1881 году правительство наше поддержало учрежденіе русскаго добровольнаго флота и тѣмъ значительно облегчило дѣло переселенія въ Амурскій край и въ Приморскую область.

Нападеніе хунхузовъ.

Съ проведеніемъ же Сибирской желѣзной дороги, а затѣмъ и Манчжурской дороги, населеніе Уссурійскаго края начало значительно увеличиваться и вмѣстѣ съ тѣмъ началась усиленная служба казаковъ по границѣ и охранѣ желѣзной дороги въ Манчжуріи.

Глава IV.

СИБИРСКІЕ КАЗАКИ ВЪ МАНЧЖУРІИ И ИХЪ ЗАНЯТІЯ

Населеніе Манчжуріи не только мирится, но радо занятію страны русскими. Оно сознаетъ, что русскіе внесли съ собой сюда порядокъ, а главное устраняютъ хунхузовъ.

Хунгузы или Хунхузы—это китайскіе бродяги, скитальцы, бѣжавшіе отъ китайскаго правосудія или отъ произвола китайскихъ властей и добывающіе себѣ средства къ жизни путемъ грабежей и разбоевъ.

Хунхузы нападаютъ на проѣзжающихъ купцовъ, на зажиточное вообще населеніе городовъ и деревень, грабятъ на большихъ дорогахъ и иногда нападаютъ на земледѣльцевъ. Въ большинствѣ случаевъ они стараются захватить какого нибудь богатаго китайца и получить за него въ пользу шайки выкупъ. Для этой цѣли хунхузы имѣютъ многочисленныхъ помощниковъ среди мирнаго населенія, изъ котораго они сами вышли, съ которымъ имѣютъ тайныя сношенія и въ составъ котораго иногда возвращаются, такъ что иногда населеніе нѣкоторыхъ деревень всѣ состоитъ изъ бывшихъ хунхузовъ.

До прихода русскихъ въ Манчжурію тамъ существовали даже страховыя общества, которыя входили въ сдѣлку съ хунхузами и гарантировали торговцамъ за извѣстную плату безопасный проѣздъ и провозъ товаровъ. Занятіе Манчжуріи прекратило дѣятельность хунху-

зовъ и заставило ихъ удалиться въ самыя дикія ненаселенныя мѣстности, отдаленныя отъ большихъ дорогъ. Это озлобило хунхузовъ и противъ населенія, сочувствующаго русскимъ, и съ тѣхъ поръ они заявили себя открытыми грабежами и нападеніями на деревни, и на манчжурскую желѣзную дорогу. Такъ, въ 1900 г. хунхузы, собравшись въ огромныя шайки и удалившись въ ущелья дикихъ Чанъ-бочжанскихъ горъ, предпринимали дерзкія нападенія на населеніе и на желѣзную дорогу. Лишь въ 1901 г. удалось наконецъ русской экспе-

Стычка между казаками и хунхузами въ Манчжуріи.

диціи захватить главныхъ предводителей шаекъ. Съ уходомъ русскихъ войскъ хунхузы снова принялись за грабежи, желая отомстить мѣстному населенію за свои неудачи.

Въ сущности это — люди, которымъ захотѣлось уйти отъ китайской неподвижности, отъ произвола и обиды на волю, на просторъ; которые промѣняли плуть, мапзы и повозку торговца на ружье и коня; это тѣ, которымъ въ Китаѣ не избѣжать смертной казни. Однако, несмотря на свою жестокость, эти люди, если умѣть за нихъ взяться — честны и привязчивы. За ласку они готовы идти на мученія и смерть. Они храбры, выносливы и не прихотливы; но вооруженіе у нихъ плохое, запасовъ не хватаетъ и стрѣлять они не умѣютъ. Въ хунхузахъ дремлютъ сѣмена того растенія, изъ котораго у насъ разрослось казачество.

Ихъ Талыянвайъ и Ліуданзырь это тѣ же удалые казаки Стенька Разинъ и Кондратій Булавинъ, изъ которыхъ выработались Платовы, Краснощековы и Иловайскіе.

Поимка [illegible] дорогѣ.

Съ этими китайскими удальцами пришлось нашимъ казакамъ постоянно сталкиваться на границѣ, а затѣмъ въ Манчжуріи при охранѣ желѣзной дороги. Изъ нихъ же японцы начали вербовать своихъ шпіоновъ въ Манчжуріи и розыскъ и поимка этихъ шпіоновъ тоже главнымъ образомъ легли на обязанности сибирскихъ казаковъ.

Но удаль сибирскихъ казаковъ развивается не только на службѣ и при стычкахъ съ хунхузами. Развивается она и при ихъ любимыхъ занятіяхъ и главнымъ образомъ при охотахъ ихъ на хищныхъ звѣрей, изъ которыхъ первое мѣсто принадлежитъ уссурійскому тигру. Водится онъ по всему Уссурійскому краю, изрѣдка забѣгаетъ въ Забайкалье и по льду довольно часто пробирается на Сахалинъ. По силѣ и

выносливости онъ не уступаетъ тигру бенгальскому, но шерсть имѣетъ болѣе густую и длинную. Шкура уссурійскаго тигра очень красива. Когда выпадаютъ большіе снѣга и добыча звѣрей дѣлается затруднительной, тигры приближаются къ жилымъ мѣстамъ и наглость ихъ доходитъ до того, что они, ночью, прямо врываются въ деревенскія хаты или избы и таскаютъ спящихъ людей. Поэтому, а также и потому, что тигровая шкура стоитъ на мѣстѣ отъ 25 до 30 руб. и китайцы дорого еще цѣнятъ желчь и кости этого звѣря, казаки очень любятъ за нимъ охотиться. Вотъ какъ Пржевальскій разсказываетъ одинъ случай на охотѣ казаковъ за тигромъ въ Уссурійскомъ краѣ.

„Однажды шестнадцать казаковъ отправились отыскивать тигра, натворившаго у нихъ много бѣдъ. Для большаго удобства они раздѣлились. Вдругъ, выскочивъ совершенно неожиданно изъ куста, тигръ

Привалъ казаковъ на охотѣ.

бросился на ближайшаго казака и началъ грызть ему руку. Бывшій съ нимъ молодой его товарищъ такъ испугался, что не могъ выстрѣлить. На крикъ однако скоро прибѣжали остальные казаки и одинъ изъ нихъ всадилъ штыкъ тигру между челюстей. Но могучій звѣрь, давнувъ зубами, сломалъ штыкъ и съ увязшимъ во рту обломкомъ скрылся въ лѣсу. На слѣдующій день казаки снова отправились на поиски и взяли съ собой нѣсколько собакъ, которыя вскорѣ и открыли звѣря. Тигръ пустился было на уходъ, но преслѣдуемый собаками остановился и началъ ловить ихъ. Въ это время одинъ изъ казаковъ выстрѣлилъ, но промахнулся. Въ тоже мгновеніе тигръ, не смотря на массу стоявшихъ тутъ людей, бросился на стрѣлявшаго и схватилъ его за руку, но не могъ ее прокусить, такъ какъ въ челюстяхъ у

него сидѣлъ обломокъ штыка. Тогда казаки вмѣстѣ бросились на звѣря и штыками уложили его.

Сибирскій вообще казакъ невзраченъ на видъ, но выносливъ, превосходно и легко ходитъ, ѣздитъ, довольствуясь не многимъ, а по характеру очень самолюбивъ. Дисциплина его очень своеобразна. Онъ, напр., будетъ курить при начальствѣ и надо ему долго внушать, что этого дѣлать не слѣдуетъ. Онъ, напр., отдаетъ честь и вмѣстѣ съ тѣмъ ласково киваетъ головой. Но когда начальство ему что нибудь приказываетъ, особенно идти противъ непріятеля, подъ огнемъ, онъ серьезенъ, внимателенъ и отлично и точно исполняетъ приказаніе. Поэтому по отзывамъ многихъ авторитетныхъ лицъ сибирскіе казаки, какъ воины, прекрасны. Такой отзывъ, между прочимъ, о сибирскихъ, а въ частности о забайкальскихъ казакахъ даетъ генералъ Орловъ въ своихъ очеркахъ изъ похода Хайларскаго отряда въ Китаѣ*).

Забайкальскіе казаки знаютъ очень хорошо мѣстность и населеніе на границѣ Китая и постоянно входятъ въ соприкосновеніе съ монголами. Случается, что часть семьи казака живетъ въ Забайкальѣ, а другая въ Монголіи. Между ними постоянныя сношенія. Отмѣтить это здѣсь необходимо потому, что у забайкальскихъ казаковъ весьма дружественныя отношенія съ монголами и тамъ никому и въ голову не прійдетъ о возможности такъ называемой у насъ „желтой опасности". Забайкальцы, хотя и съ оружіемъ въ рукахъ, но часто въ одиночку разъѣзжаютъ по монгольскимъ степямъ. Они пасутъ свой скотъ въ Монголіи: весной отдаютъ своихъ быковъ монголамъ, а осенью берутъ обратно, платя имъ по 25 коп. съ головы, причемъ никогда никакихъ недоразумѣній при разсчетахъ не бываетъ. Обороты всѣ дѣлаются подъ росписку для памяти на клочкѣ бумаги, а то и на словахъ, часто на десятки тысячъ рублей.

Сибирскіе казаки очень воинственны и въ военное время въ ихъ рядахъ весьма часто можно найти добровольцевъ. Типъ такого добровольца описываетъ Орловъ въ указанной мною книгѣ въ лицѣ казака Алексѣя Стародубова.

— А гдѣ тутъ у васъ казакъ добровольецъ? спросилъ однажды начальникъ Хайларскаго отряда, подъѣзжая къ командиру четвертаго батальона.

— А вотъ этотъ старикъ, ваше превосходительство, который идетъ впереди на правомъ флангѣ.

*) „Забайкальцы въ Манчжуріи въ 1900 г." К. Орлова.

— Какъ его зовутъ?

— Казакъ Алексѣй Стародубовъ, ваше превосходительство

„Христосъ Воскресе, товарищъ!"

Генералъ тронулъ впередъ своего маленькаго „Сѣрко". Сѣрко пошелъ быстрой, мягкой „хлынцой" (рысью), такъ что другимъ конямъ

пришлось бы поспѣвать за нимъ почти „махомъ“ (вскачь) и быстро поровнялся съ правымъ флангомъ баталіона.

— Здравствуйте, Стародубовъ!

— Здравія желаю, ваше превосходительство! —съ достоинствомъ, но весьма учтиво отвѣчалъ казакъ.

Остальные казаки, видимо польщенные тѣмъ, что простому рядовому говорятъ „вы“, насторожились и стали прислушиваться къ разговору.

Стародубовъ былъ повыше средняго роста, плотный, безъ сутуловатости. Густая, почти совсѣмъ сѣдая, коротко остриженная борода обрамляла загорѣлое, еще весьма свѣжее, открытое лицо. Не смотря на свои 54 года, онъ легко несъ на плечѣ винтовку и бодро шагалъ во главѣ баталіона.

— Вѣдь вы добровольно пошли на войну?— спросилъ генералъ.

— Однако, своей охотой, ваше превосходительство! Я давно еще обѣтъ далъ. Ну, а тутъ, какъ я еще мастерство знаю, и вѣдь коновалъ, такъ меня и взяли, пошто не взять.

— Что же у васъ, Стародубовъ, въ станицѣ хорошій домъ?

— Ничего хорошій домъ, ваше превосходительство! Благодаря Господу Богу, исправно живемъ.

— Ну, и скота достаточно?

— Мало-мало есть, ваше превосходительство, хватитъ. Мы почитай что первые богатеи.

— Большое у васъ семейство?

— Семейство подходящее, ваше превосходительство: два сына пошли на войну, да и дома еще довольно народу осталось.

— Ну, покажите же, Стародубовъ, молодежи, какъ надо нести по настоящему царскую службу.

— Постараюсь, ваше превосходительство, пока силъ моихъ хватитъ.

И дѣйствительно Стародубовъ постарался, всюду былъ первымъ и послѣ похода вернулся домой кавалеромъ ордена Св. Георгія трехъ степеней.

Посмотримъ теперь, какъ начали сибирскіе казаки царскую свою службу въ нашу теперешнюю войну съ Японіей

Глава V.

ПЕРВЫЯ ДѢЙСТВІЯ КАЗАКОВЪ НА ВОЙНѢ СЪ ЯПОНІЕЙ.

Едва открылись военныя дѣйствія, какъ сибирскіе казаки пошли на охрану великаго сибирскаго желѣзнодорожнаго пути, на передовые разъѣзды нашей арміи и партіями были посланы на развѣдки въ сѣверную Корею. Скоро телеграфъ принесъ намъ извѣстіе, что казаки наши доходили до Ихіонъ-Янга и въ разныхъ мѣстахъ встрѣчались съ разъѣздами японцевъ и съ ихъ стрѣлковой цѣпью.

Казачьи разъѣзды захватили однажды около Кассана нѣсколькихъ японскихъ развѣдчиковъ съ корейцемъ-проводникомъ. Проводникъ на допросѣ показалъ, что 8000 человѣкъ японской пѣхоты съ нѣсколькими орудіями достигли Янтока, пройдя пять горныхъ переваловъ на пути отъ Гензана. Они наступали четырьмя колоннами, ихъ наступленіе сопровождалось огромными лишеніями, благодаря холодамъ. Во многихъ мѣстахъ таявшій снѣгъ причинялъ обвалы. Японскія войска прибыли въ Янтокъ, какъ сообщили казаки, совершенно изнуренными и съ больными.

По полученіи этихъ свѣдѣній, генералъ Лишевичъ командировалъ нѣсколькихъ казачьихъ сотенъ изъ Сунченга и Сукченга, вдоль дороги изъ Пеньяна въ Янтокъ. Эти войска заняли городъ Сенгченгъ и захватили, къ западу отъ этого города, переправу черезъ р. Пуріуганъ. Три сотни были отправлены на развѣдку въ горы, чтобы задержать

наступленіе японцевъ. Они надѣялись пересѣчь имъ путь и аттаковать ихъ за переваломъ Манупіонъ, но въ виду того, что мѣстность здѣсь весьма трудная и пересѣченная, а японцевъ оказалось очень много, казаки были возвращены.

На развѣдкахъ. Высл[illegible]

Газеты говорили, что послѣ этого японцы ежедневно получали свѣдѣнія о движеніи русскихъ войскъ въ сѣверной Кореѣ. Въ теченіе пяти дней рѣку Ялу у Антунга перешло 4500 человѣкъ казаковъ и русской пѣхоты и пятитысячный русскій отрядъ наступилъ къ югу, на Чунчжу. Небольшіе русскіе отряды, въ 200 500 человѣкъ казаковъ, появлялись около Чоакоу и близъ Томенко.

Около Пеньяна казаки поймали корейскаго шпіона и разстрѣляли его.

Первая болѣе или менѣе серьезная стычка сибирскихъ казаковъ съ японцами произошла утромъ 15 Марта въ передовомъ отрядѣ генерала Мищенко.

Генералъ Мищенко съ шестью сотнями двинулся къ городу Чончжю. Тамъ оказались рота и эскадронъ японцевъ. Казаки спѣшились и огнемъ принудили японцевъ укрыться въ фанзы. Спѣшившіе въ Чончжю на выручку три эскадрона японцевъ встрѣчены были тоже

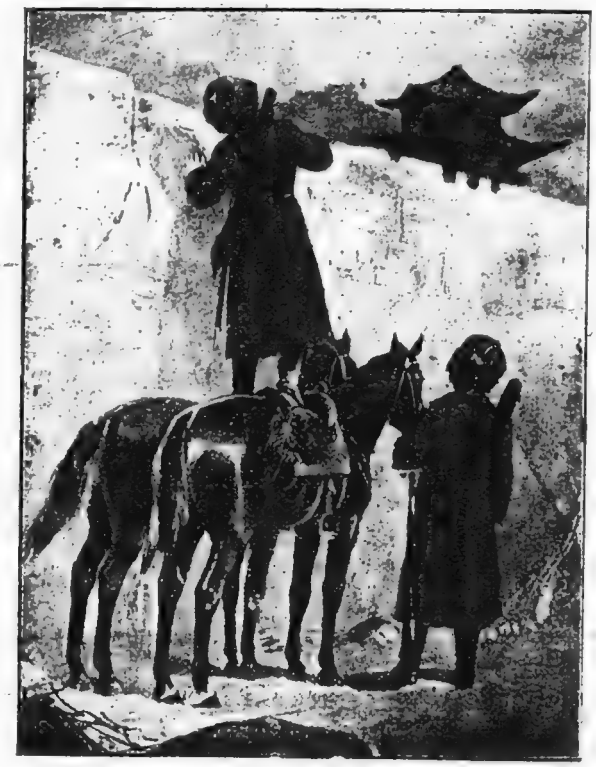

Казаки на развѣдкахъ въ Кореѣ.

сильными залпами казаковъ. Одинъ эскадронъ японцевъ этимъ огнемъ былъ разсѣянъ и повернулъ въ безпорядкѣ, а два другіе прорвались въ городъ. Казаки, запершіи выходъ изъ города, стрѣляли въ продолженіе часа перекрестнымъ огнемъ, но при приближеніи 4 ротъ пѣхоты, казаки спокойно отошли. Японцы понесли въ этой стычкѣ сильный уронъ.

Вотъ подробности этой стычки.

14-го марта наша конница перешла въ Куаксанъ, а 15-го утромъ шесть сотенъ казаковъ двинулись въ Чончжю.

Отъ Куаксана дорога сначала идетъ по сравнительно ровной мѣстности, причемъ горы, окаймляющія долину, отходятъ отъ нея на

3—4 версты, но затѣмъ, постепенно сближаясь, пересѣкаютъ дорогу, которая, вслѣдствіе этого, проходитъ по перевалу, называемому Таолянъ. Какъ подъемъ, такъ и спускъ съ Таоляна очень круты и представляютъ значительныя трудности для движенія кавалеріи.

Отъ Таоляна до Чончжю дорога идетъ почти все время по лощинѣ, стѣсненной съ обѣихъ сторонъ горами.

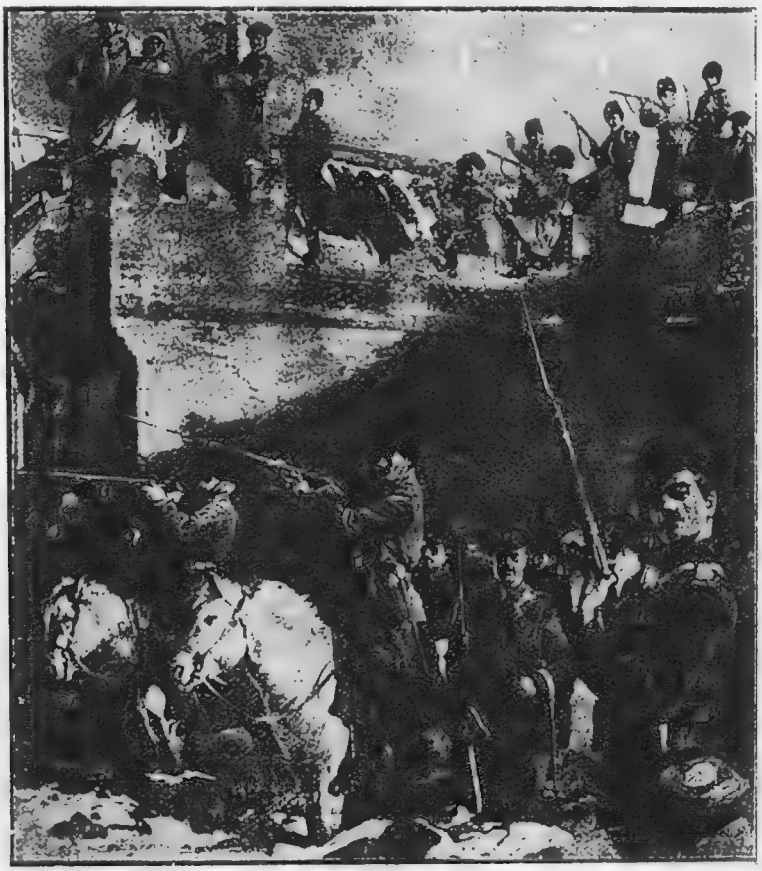

Защита казаками занятой позиціи.

Повидимому, нашъ отрядъ казаковъ, перейдя черезъ перевалъ, скрытно подошелъ, искусно пользуясь мѣстностью, къ г. Чончжю.

Въ городѣ находился 1 эскадронъ японской конницы и 1 рота пѣхоты, т. е въ моментъ подхода нашихъ силъ къ Чончжю въ городѣ было болѣе 160 чел. пѣхоты и 125 конницы. Допустивъ, что было спѣшено въ виду необходимости возможно большее число людей,

а именно изъ 125—100 чел. кавалеристовъ, получимъ, что въ бою приняло активное участіе 260 человѣкъ японцевъ.

Какъ только наши дозоры подошли къ городу, противникъ открылъ изъ-за стѣнъ огонь. Мы быстро спѣшили 2 сотни, которыя заняли гребень высоты, вплотную прилегающей къ городу. Бой завязался съ 600 шаговъ. Вслѣдъ за двумя сотнями мы спѣшили еще три сотни, которыя, занявъ высоты съ южной стороны дороги, въ свою очередь открыли огонь.

Считая, что въ каждой сотнѣ изъ 150 людей было спѣшено 80, получимъ, что въ бою съ нашей стороны приняло активное участіе 400 чел казаковъ.

Благодаря нашему выгодному положенію, мы могли обстрѣливать противника съ двухъ сторонъ перекрестнымъ огнемъ.

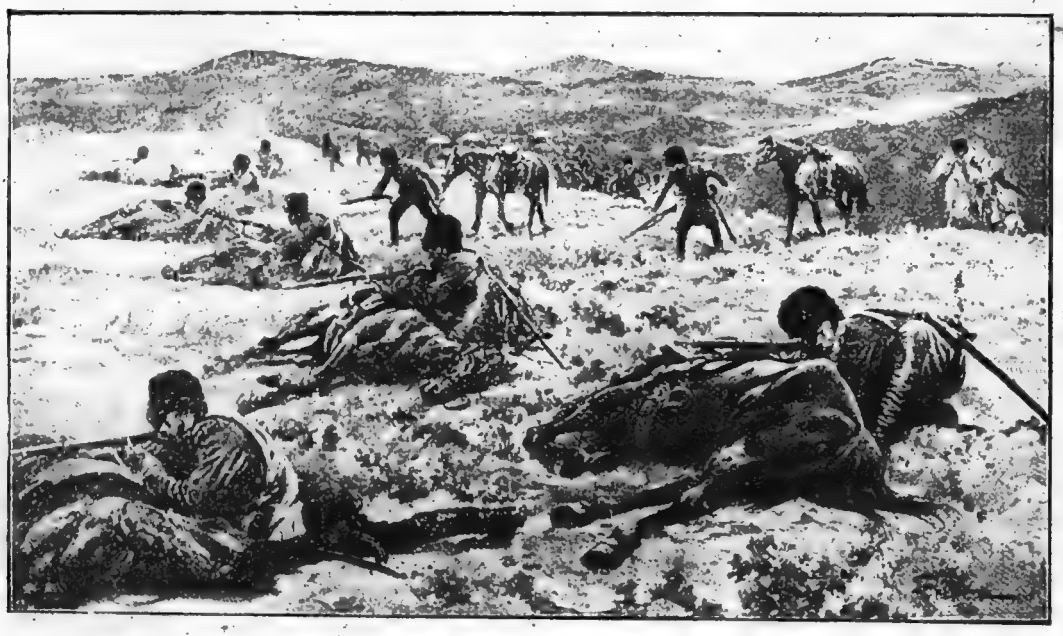

Авангардные казаки въ роли стрѣлковъ.

Тѣмъ не менѣе, какъ говорится въ донесеніи генерала Мищенко, несмотря на это и на наше командующее положеніе, японцы упорно держались, и только послѣ получасового ожесточеннаго огня они почти прекратили огонь и попрятались за фанзами, выставивъ въ двухъ мѣстахъ флаги Краснаго Креста.

Флагъ Краснаго Креста означаетъ мѣсто перевязочнаго пункта. Здѣсь находятся врачи, и сосредоточиваются всѣ средства помощи раненымъ, которыхъ приносятъ носильщики изъ боевой линіи. Поэтому во время боя никогда не направляютъ выстрѣлы въ тотъ пунктъ, который охраняется флагомъ Краснаго Креста, такъ какъ пораженіе раненыхъ и врачей, очевидно, явилось бы лишь безполезной жестокостью.

Хотя для такого незначительнаго отряда достаточно было бы и одного перевязочнаго пункта, но, вѣроятно, въ виду большого числа

Казаки изъ отряда ген. Мищенко переправляются черезъ рѣку Ялу 29 марта

(Рисунокъ Буара съ натуры изъ «Monde Ill.»).

раненыхъ, пришлось открыть два. Быть можетъ, это число отчасти обусловилось составомъ отряда, и съ началомъ бол, какъ пѣхота, такъ и конница, открыли свои отдѣльные пункты.

Тѣмъ не менѣе бой продолжался и вскорѣ на дорогѣ изъ Касина показались три японскихъ эскадрона, мчащихъ карьеромъ на помощь своимъ. Благодаря командующему положенію спѣшенные казаки открыли по этой конницѣ огонь залпами (на большія разстоянія 1500—2000

шаговъ и по большимъ цѣлямъ стрѣляютъ залпами потому, что при этомъ услозіи одновременностью стрѣльбы болѣе обезпечивается вѣроятность пораженія: не послѣднее мѣсто играетъ и *моральное* впечатлѣніе, когда сразу выбываетъ изъ строя много людей).

Двумъ эскадронамъ удалось проскочить въ городъ, а третій, понеся, повидимому, большія потери въ людяхъ и лошадяхъ, повернулъ назадъ.

„Послѣ этого еще цѣлый часъ наши сотни разстрѣливали японцевъ въ городѣ, не давая имъ возможности выбраться изъ улицъ и фанзъ и ослабить нашъ огонь".

Японцы потеряли въ этой стычкѣ болѣе 40 человѣкъ убитыми, и 100 раненыхъ отправили въ Анчжю, собравъ для этого 500 носильщиковъ-корейцевъ, а также понесли большія потери и въ лошадяхъ.

Послѣ этой стычки у нашихъ казаковъ не было пока серьезныхъ встрѣчъ съ японцами. Но нахожденіе казачьихъ разъѣздовъ и отрядовъ въ сѣверной Кореѣ заставляетъ считаться съ этимъ фактомъ каждаго серьезнаго военнаго обозрѣвателя. Переходъ японскихъ войскъ черезъ р. Ялу и бой 18 апрѣля у Тюренченской позиціи, послѣ котораго наши войска, потерявъ въ бою около 2000 нижнихъ чиновъ и около 10 офицеровъ и положивъ на мѣстѣ гораздо большее число непріятеля, отошли къ Фынхуанчену, все это отравляется у японцевъ пребываніемъ летучихъ казачьихъ нашихъ отрядовъ въ сѣверной Кореѣ. Не успѣли еще японцы отдохнуть и отпраздновать свою *побѣду (?)* послѣ боя 18 апрѣля, какъ наши казаки появились у города Анчжю, т. е. по лѣвую сторону р. Ялу и въ тылу японской арміи, и завели тамъ перестрѣлку, сдѣлавъ для этого большіе и быстрые переходы до 30 миль въ сутки.

Нахожденіе отрядовъ сибирскихъ казаковъ въ сѣверной Кореѣ обозрѣватель газеты „Standard" признаетъ за фактъ, свидѣтельствующій о непрочности японцевъ въ Манчжуріи. Телеграммы заграничныхъ газетъ извѣщаютъ довольно часто о прерваніи японскихъ телеграфныхъ линій въ Кореѣ и о другихъ непріятностяхъ, дѣлаемыхъ въ Кореѣ сибирскими казаками. Появленіе казаковъ въ тылу японской арміи подъ Анчжю и быстрое ихъ исчезнованіе оттуда по мнѣнію англійской газеты „Standard" такой подвигъ, которому ни одинъ кавалеристъ въ мірѣ не откажетъ въ удивленіи. Эта угроза сообщеніямъ японцевъ, по мнѣнію обозрѣвателя названной газеты, должна заставить ихъ отдѣлить новыя войска въ Корею, уже и безъ того поглотившую значительную часть войскъ для охраны транспортовъ, складовъ и для другихъ надобностей.

Когда японцы высадились у Бидзыво и затѣмъ, испортивъ нашу дорогу, прекратили сообщеніе съ Портъ-Артуромъ, о чемъ телеграммы извѣстили весь міръ, въ дѣйствительности сообщеніе съ Портъ-Артуромъ долго еще не было прекращено и поддерживалось казаками. Въ первыхъ числахъ мая мѣсяца, напр., въ Ляоянъ прибыли изъ Портъ-Артура верхомъ хорунжій Маціевскій, поручикъ князь Гантимуровъ и 12 казаковъ. Подъ Лафандяномъ они замѣтили линію японскихъ постовъ и конные

Переправа казаковъ чрезъ р. Ялу.

патрули. Смѣльчаки бросились карьеромъ, сдѣлавъ въ день 90 верстъ, и благополучно проскочили подъ носомъ непріятеля. Они разсказывали, что укрѣпленія въ Портъ-Артурѣ растутъ, и привезли въ главную квартиру нужныя бумаги.

5-го мая къ сѣверу отъ Фынхуанчена, въ горной мѣстности, казачій отрядъ съ восьми часовъ утра завязалъ съ японскимъ передовымъ отрядомъ дѣло, продолжавшееся до $2^1/_2$ час. пополудни. Противникъ на протяженіи 20 верстъ былъ послѣдовательно оттѣсненъ казаками съ четырехъ позицій. Преслѣдованіе японскаго отряда было *пріостановлено* (?) у Дадяньцзы, верстахъ въ 18 на сѣверъ отъ Фынхуанчена. Потери у насъ были: 6 раненыхъ казаковъ, лошадей убито 2 и ранено 8. Въ долинѣ рѣки Цаохе, до дороги на перевалъ Чангулинь, въ 25 верстахъ на сѣверъ отъ Фынхуанчена, и въ долинѣ рѣки Айхе, отъ дороги изъ Саймацзы въ Куаньдяньсянь до Дундзилинцзы внизъ по рѣкѣ верстъ на 20, противника не было казаками обнаружено. 4-го же мая выступившій изъ Куаньдяньсяна къ Саймацзы японскій эскадронъ оттѣснилъ нашъ казачій разъѣздъ у Цаохе, въ 15 верстахъ отъ Куаньдяньсяна, но разъѣздъ нашъ отошелъ безъ потерь. Затѣмъ казаки донесли, что къ Шаличжанудзы подходилъ отрядъ японской пѣхоты, силой до 2000 человѣкъ, но спѣшно повернулъ обратно къ Фынхуанчену, и селеніе Шаличжанудзы было тоже очищено японскимъ коннымъ отрядомъ.

Въ тотъ же день наши передовыя части квантунскаго отряда были атакованы японцами близъ Саншилину. Японцы понесли значительныя потери и пріостановили наступленіе. Выполнивъ развѣдку, нашъ казачій отрядъ отошелъ къ Цзиничжоу.

Изъ всего этого видно, что съ самаго начала открытія военныхъ дѣйствій сибирскіе казаки начали принимать дѣятельное участіе въ нихъ, какъ развѣдчики и авангардныя войска. Когда пишутся эти строки телеграфъ принесъ извѣстіе, что казаки оказались въ тылу первой японской арміи, на 5 миль къ югу отъ Фынхуанчена. Такимъ образомъ, русскимъ удалось врѣзаться клиномъ между первой и второй японскими арміями. Вслѣдствіе этого положеніе первой арміи подвергается опасности. Далѣе сообщаютъ, что казаки подъ начальствомъ генерала Реченикамифа взяли въ плѣнъ два японскихъ отряда, сопровождавшихъ обозъ въ Фынхуанчень. Телеграфное сообщеніе между Фынхуанченомъ прервано, такъ какъ казаки ночью перерѣзываютъ телеграфные провода. Генералъ Мищенко съ 400 казаками наблюдаетъ за аванпостами непріятельской кавалеріи на западѣ и донесъ, что вторая армія двигается на югъ отъ Бидзыво и Пуландяна. Генералъ Куроки доноситъ, что отрядъ японской пѣхоты имѣлъ 8 мая схватку съ непріятельскимъ кавалерійскимъ отрядомъ силою въ 200 человѣкъ къ сѣверо-востоку отъ Хуанженьсяна, и отступилъ.

17 мая въ бою при Вафангоу сибирскіе казаки вихремъ налетѣли на японскую кавалерію съ пиками на перевѣсъ, охватили ее съ обоихъ фланговъ и въ нѣсколько минутъ буквально истребили эскадронъ, разсѣявъ остальныхъ. Пики наводили ужасъ. Были удары, когда казаки пробивали насквозь всадника и ранили лошадь. Нѣсколько пикъ оставлено за невозможностью выдернуть ихъ. Во время битвы разразилась гроза. Нѣсколько японскихъ кавалерійскихъ атакъ удивляли; во время атаки они бросались на русскихъ съ криками „маіа". Были эпизоды, просившіеся на полотно. Японцы потеряли не менѣе 200 чел. въ этой схваткѣ и казаками взято много японскихъ лошадей.

Первая стычка казаковъ съ японцами (по наброску очевидца).

Доставленные санитарнымъ поѣздомъ изъ Вафангоу раненые, участники кавалерійскаго дѣла, сообщаютъ слѣдующія подробности: При движеніи походнымъ порядкомъ немного отодвинувшійся отъ прикрывавшихъ частей взводъ фуражировъ былъ замѣченъ и атакованъ эскадрономъ японскаго тринадцатаго драгунскаго полка. Подскакавшіе двѣ сотни сибирскихъ казаковъ приняли японцевъ въ пики и смяли ихъ. Остальное додѣлали шашки. Изъ японскаго эскадрона спаслось лишь три человѣка. Другой эскадронъ японцевъ, бросившійся на выручку и увидѣвъ судьбу своихъ, круто повернувъ, ускакалъ назадъ. Преслѣдовавшіе его казаки встрѣчены были огнемъ пѣхоты и пулеметами. Подтянувшись обратно и давъ развернуться слѣдовавшей сзади конной

бригадѣ, казаки, подкрѣпленныя другими сотнями, стали надвигаться въ пѣшемъ строѣ, обнаруживъ противника, превосходившаго ихъ числомъ, до двухъ батальоновъ пѣхоты за окопами, при 8 пулеметахъ. Поэтому сотни были отозваны.

21 мая наши казачьи части были встрѣчены огнемъ японской пѣхоты, занявшей укрѣпленную позицію на высотахъ у деревни Хоцзяцудзо. Въ началѣ дѣла японцы попытались перейти въ наступленіе черезъ долину рѣки Коулендзыхо, но были остановлены мѣткимъ огнемъ коннаго орудія, которое казаки успѣли поставить на позицію. Казаки спѣшились и съ помощью подошедшихъ поддержекъ огнемъ двухъ орудій заставили японцевъ бросить позицію и отступить подъ прикрытіемъ сомкнутыхъ частей, причемъ перестрѣлка продолжалась съ 1 часа до шести час. дня. Со стороны японцевъ въ перестрѣлкѣ приняли участіе шесть ротъ, изъ коихъ четыре подошли позже на подкрѣпленіе.

Окопы на позиціи противника были сооружены весьма тщательно и хорошо маскированы. Наши конныя орудія работали прекрасно и огонь ихъ способствовалъ главнымъ образомъ успѣху дѣла. Наши потери: убитъ доблестный войсковой старшина Старковъ, ранены легко два офицера, казаковъ ранено одиннадцать и контужено двое. Потери японцевъ точно не были установлены, но болѣе значительны, во всякомъ случаѣ, чѣмъ у насъ.

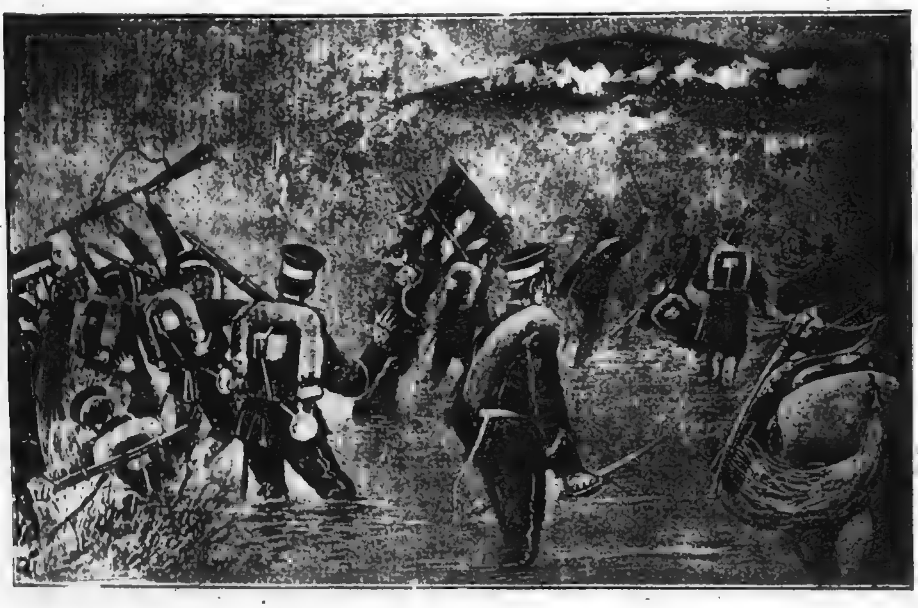

[illegible] у рѣки Ялу.

Все это показываетъ, что наши сибирскіе казаки все время не бездѣйствовали на Дальнемъ Востокѣ и несомнѣнно наступитъ время, когда они дадутъ о себѣ знать обѣимъ японскимъ арміямъ.

Гарнизонъ города Сеула давно уже доведенъ до минимума. Всѣ наличныя войска отправлены изъ Сеула и Пеньяна для усиленія генъзанскаго гарнизона, которому угрожаютъ всего 700 казаковъ. Двигающаяся за ними русская пѣхота и казаки расположились вокругъ Хамхына и въ самомъ городѣ, обративъ въ бѣгство корейскія войска.

Съ каждымъ днемъ теперь шансы воюющихъ сторонъ все болѣе и болѣе уравниваются, а черезъ нѣкоторое время перевѣсъ окажется на нашей сторонѣ и въ этомъ нѣтъ никакого сомнѣнія. Напрасно крикуны напрягаютъ голосовыя связки и изощряются въ подтасовкѣ фактовъ. Никакія выкрикиванія не измѣнятъ хода событій, но положеніе этихъ крикуновъ со дня на день будетъ становиться смѣшнѣе и незавиднѣе. Если теперь и находятся слушатели различныхъ гнусныхъ басенъ, то только потому, что слишкомъ больно отозвались на насъ извѣстія о потеряхъ, уже

Стычка команды охотниковъ казаковъ съ японцами у рѣки Ялу.

понесенныхъ, но какъ жалки, какъ ничтожны покажутся этимъ же слушателямъ крикуны, цинично хвастающіеся отсутствіемъ всякаго чувства народной гордости, когда всѣ ихъ предположенія и хитроумныя измышленія всплывутъ на чистую воду и окажутся мыльными пузырями и гнусной клеветой.

Не время теперь злорадствовать, безтактно и не прилично русскому человѣку бросать упреки тѣмъ людямъ, которые жертвуютъ жизнью на защиту родной земли и ея интересовъ, тѣмъ болѣе, что дѣйствій сколько нибудь рѣшающихъ еще не было.

Не дурно вспомнить, что смѣется хорошо тотъ, кто смѣется послѣднимъ.

Приложеніе.

ЯПОНСКАЯ АРМІЯ.*)

Изъ всѣхъ государствъ на Востокѣ Японія одна ввела у себя всеобщую личную воинскую повинность (въ 1872 г.), обучила и устроила свои армію и флотъ по европейскому образцу. Всякій японецъ, если не имѣетъ какихъ либо тѣлесныхъ недостатковъ, начиная съ 17 и до 40 лѣтъ обязанъ защищать свое отечество съ оружіемъ въ рукахъ. Прызываются молодые люди, которымъ минуло 20 лѣтъ въ текущемъ году. Попавшіе по жребію на дѣйствительную службу остаются на ней 3 года, потомъ 4 года числятся въ запасѣ и 5 лѣтъ въ такъ называемой территоріальной арміи, остальное время состоятъ въ ополченіи; въ ополченіи числятся и не служившіе. Льготъ дается мало, отсрочки получаются по слабости здоровья или для окончанія образованія. Для призыва страна раздѣлена на дивизіонные округа и полковые участки такъ, что каждая часть пополняется мѣстными уроженцами того участка, гдѣ она стоитъ (территоріальная система).

1) **Постоянная армія** (по-японски зіоби-гунъ) предназначается для военныхъ дѣйствій, какъ въ предѣлахъ самой имперіи, такъ и внѣ ихъ, и состоитъ изъ пѣхоты, кавалеріи, артиллеріи, инженерныхъ и обозныхъ войскъ.

*) Заимст[illegible] Вооруженныя силы Я[illegible] Имперіи.

Пѣхота постоянной арміи состоитъ изъ 4 гвардейскихъ и 48 армейскихъ полковъ, трехбаталіоннаго состава, каждый баталіонъ по 4 роты. Въ ротѣ въ военное время 5 офиц. и 216 строевыхъ нижн. чин., что вмѣстѣ съ нестроевыми опредѣляетъ составъ полка, примѣрно, около 2.800 чел. Вооруженіе: ружье образца 1897 г., 6,5 миллим.

Японская пѣхота.

(2½ линіи) калибра, магазинъ срединный на 5 патроновъ, штыкъ-кинжалъ, который примыкается лишь при атакѣ. Численность 52 полковъ (156 бат.) пѣхоты по военному времени составляетъ около 143.000 чел. съ 4.000 офицеровъ.

Кавалерія состоитъ изъ 17 полковъ (1 гвардейскаго и 16 армейскихъ), изъ которыхъ гвардейскій и первые 12 имѣютъ по 3 эск., а 13-й, 14-й, 15-й и 16-й по 4 эск., что даетъ въ общемъ 55 эскадроновъ конницы. Въ эскадронѣ состоитъ въ военное время 5 офицеровъ и 169 сторов. нижн. чин. или около 500 человѣкъ строевыхъ въ полку. Вооруженіе конницы: карабинъ образца 1897 г., сабля въ металлическихъ ножнахъ, въ гвардіи—пики. Лошади большею частью не свои японскія, которыхъ въ странѣ мало, а выводныя изъ Австраліи. Японская лошадь мала ростомъ, въ родѣ сибирской, но мельче; австралійская лошадь—крупная. Численность конницы по военному времени около 9.500 сабель, считая офицеровъ.

Артиллерія постоянной арміи раздѣляется на полевую и крѣпостную.

Полевая артиллерія состоитъ изъ одного гвардейскаго и 18 армейскихъ полковъ; въ каждомъ полку два дивизіона по три батареи, или всего 114 батарей, или 684 орудія, такъ какъ батареи по 6 орудій. Гвар-

дейскій и 12 армейскихъ полковъ вооружены скорострѣльными орудіями Арисака, образца 1898 г., калибра 7,5 сант., 5 полковъ (5 й, 8-й, 9-й, 10-й и 11-й) имѣютъ на вооруженіи горныя орудія того-же образца и калибра, но облегченныя; одинъ полкъ (7-й) имѣетъ 3 батареи полевыя и 3 горныя. Численный составъ артиллеріи долженъ доходить до 13.300 чел.

Крѣпостная артиллерія состоитъ, какъ изъ полковъ, такъ и отдѣльныхъ баталіоновъ, а всего 20 баталіоновъ, четырехротнаго состава, что составитъ около 11 тыс. чел., съ офицерами.

Инженерныя войска состоятъ изъ 13 инженерныхъ (соотвѣтствующихъ нашимъ сапернымъ) баталіоновъ, трехротнаго состава, и одного желѣзно-дорожнаго баталіона; численность ихъ можетъ быть опредѣлена въ 7.700 чел. въ военное время (считая офицеровъ).

Обозныя войска состоятъ изъ 13 двухротныхъ баталіоновъ, общею численностью (съ офицерами и чиновниками) почти до 8 тыс. чел., при 40 тыс. лошадей въ военное время *).

Войска постоянной арміи соединяются въ *дивизіи*, числомъ 13: одна гвардейская и 12 полевыхъ. Пѣхоты въ каждой дивизіи двѣ бригады по два полка или 12 баталіоновъ. Кавалеріи и артиллеріи въ дивизіи по полку; только въ гвардейской и 1 дивизіи—по бригадѣ того и другаго рода оружія; инженерныхъ и обозныхъ войскъ по баталіону.

Всего въ постоянной арміи по военному времени 52 пѣхотныхъ полка (156 бат.), 17 полковъ кавалеріи (55 эск.), 19 полковъ полевой артиллеріи (114 батар.), 13 инженерныхъ и 1 желѣзно-дорожный баталіонъ, 13 обозныхъ баталіоновъ и 20 баталіоновъ крѣпостной артиллеріи, или 197.600 чел. Въ составъ ея входятъ и запасныя части **).

Запасныя войска имѣютъ назначеніемъ пополненіе во время войны убыли въ постоянной арміи, въ мирное время кадровъ не имѣютъ, въ военное же формируются изъ людей запаса и рекрутскаго резерва (въ который зачисляется ежегодно часть излишка призывныхъ), по

*) Обозные баталіоны возятъ каждый для своей дивизіи въ двуколкахъ, легкихъ и тяжелыхъ: продовольствіе, запасъ снарядовъ, патроновъ и имущество на полевые подвижные госпиталя. Продовольствіе возится въ дивизіонномъ обозѣ на 4 дня (и на 4 дня еще при войскахъ) Обозные баталіоны, слѣдовательно, образуютъ тоже, что наши дивизіонные обозы и лѣтучія артиллерійскія парковыя бригады.

**) Кромѣ названныхъ частей, къ составу арміи причисляются и полицейскія части (1½ тыс. жандармовъ и стражниковъ Формозы).

слѣдующему расчету: на полкъ пѣхоты батальонъ, кавалеріи—эскадронъ, артиллеріи батарея, инженерный и обозный батальонъ—по ротѣ. Всего запасныхъ войскъ должно быть теперь 52 батальона, 17 эскадроновъ, 19 батарей, 13 инженерныхъ и 13 обозныхъ ротъ; общимъ числомъ свыше 34.500 чел.

Съ запасными войсками численность постоянной арміи достигаетъ 232.000 чел.

2) **Территоріальная армія** формируется при мобилизаціи изъ людей, окончившихъ уже службу въ арміи и запасѣ, и предназначается для обороны предѣловъ государства, замѣщенія или усиленія войскъ постоянной арміи. Число частей территоріальной арміи приблизительно опредѣляется по разсчету 4 двухбатальонныхъ пѣх. полка, 2 эскадроновъ, 1 четырехбатарейнаго артил. полка на дивизію. Всего въ территоріальной арміи 52 полка (104 бат.), 26 эск., 13 арт. п. (52 батар.). Эти части должны соединяться въ дивизіи, соотвѣтственно таковымъ въ постоянной арміи. Численность ея должна быть около 122000 чел.

3) **Народное ополченіе** не имѣло пока особаго устройства; въ него входятъ всѣ способные носить оружіе, кромѣ числящихся въ другихъ разрядахъ арміи, отъ 17 до 40 лѣтъ.

Милиція образуется для обороны нѣкоторыхъ мелкихъ острововъ собственными средствами, пополняется охотниками и состоитъ, преимущественно, изъ нѣшихъ командъ; только на Цусимѣ въ составѣ ея, кромѣ баталіона, имѣются эскадронъ и горная батарея.

4) **Войска на Формозѣ** выдѣлены изъ состава постоянной арміи, гдѣ мѣста ихъ заполнены людьми изъ рекрутскаго резерва. Всего на Формозѣ 12 бат., 3 эскадрона, 3 дивизіона (9 батарей), 3 инженерныхъ роты, сведенныхъ въ 3 бригады. Численность ихъ въ мирное время около 7.000, въ военное до 12.000 чел. при 54 орудіяхъ.

Войска въ Китайской провинціи Печили, которыя служатъ для охраны японскаго посольства въ Пекинѣ и японскихъ подданныхъ,—насчитывали до 2.000 чел.

Вся Японская армія, безъ ополченія, въ военное время должна составить не менѣе 360.000 человѣкъ; съ ополченіемъ, въ составъ котораго войдутъ большею частью люди необученные, численность ея можно считать въ 500.000 человѣкъ. Для запада, для европейской войны, силы эти не велики, но на востокѣ, отъ котораго Европу и

Европейскую Россію отдѣляютъ тысячи верстъ армія японцевъ является значительной.

Особенностями японской арміи являются большое число полевыхъ, предназначенныхъ для наступательныхъ дѣйствій, войскъ и въ то же время малочисленная конница. Кромѣ того въ Японіи не существуетъ корпусовъ, а дивизіи прямо соединяются въ арміи. Такихъ арміи, вѣроятно, будетъ три, такъ какъ и въ мирное время всѣ дивизіи были распредѣлены между тремя округами обороны; начальники этихъ округовъ (маршалы, полные генералы) имѣли при себѣ небольшіе штабы и инспектировали строевое обученіе и боевую подготовку своихъ дивизій. Всѣ три штаба округовъ обороны помѣщались въ Токіо, гдѣ работали вмѣстѣ съ Главнымъ Штабомъ, подготовляясь къ войнѣ.

По обмундированію японскія войска похожи на французскіе. Головной уборъ широкое и высокое кепи, у большинства съ желтымъ кантомъ, мундиры одноборотные изъ чернаго сукна, воротникъ цвѣтной, шаровары черные, въ кавалеріи красные; у всѣхъ на мундирахъ погоны, съ номеромъ части. Офицера отличаются галунами на кепи, погонами и шнурами, которыми расшиты мундиры.

Снаряженіе пѣхотинца вѣситъ $1^1/_2$ пуда; за спиной пѣшіе носятъ ранцы съ манерками, скатанную шинель, полотнище палатки, черезъ грудь холщевую сумку и у пояса патронныя сумки (на 90 патроновъ), лопатку. Въ ранцахъ на 2 дня риса и еще на 2 дня въ полковомъ обозѣ.

По наружному виду издали японскіе солдаты, кромѣ малаго роста, отъ европейскихъ почти не отличаются.

Окруженная морями, Японія считаетъ пока свои границы сравнительно безопасными и что поэтому ея полевыя войска могутъ быть выведены за предѣлы государства безъ большого ущерба для обороны. Считая въ каждой изъ дивизій отъ № 2 до № 12 по 13.500 чел., а въ гвардейской и первой (гдѣ больше кавалеріи и артиллеріи) 14.500 человѣкъ, получимъ боевую силу японскихъ войскъ, которыя могутъ быть отправлены на материкъ, равною 180.000 человѣкъ при 684 орудіяхъ.

Въ Кореѣ японскія войска сопротивленія не встрѣтили и не встрѣтятъ. Страна эта, населенная въ высшей степени миролюбивымъ племенемъ, родственнымъ японцамъ и китайцамъ, издавна привыкла къ

японскимъ набѣгамъ и, имѣя на 15 милліоновъ жителей всего 15.000 плохо обученнаго войска не въ состояніи сопротивляться. Кромѣ того, за послѣдніе годы японцы имѣли во всѣхъ главныхъ городахъ свои поселенія и даже небольшіе отряды войскъ, ими же строилась и желѣзная дорога отъ Фузана, ближайшаго къ Японіи Корейскаго порта, къ Сеулу, столицѣ Кореи.

Теперь японскія войска вступили въ предѣлы Манчжуріи.

Здѣсь въ Манчжуріи съ 1900 г. пребывали наши войска, охранявшія желѣзную дорогу въ 2 500 верстъ, соединяющую Портъ-Артуръ съ Забайкаліемъ и Россію черезъ Сибирь съ Тихимъ океаномъ.—Теперь имъ предстоитъ дать рѣшительный отпоръ врагу, воспользовавшемуся нашей довѣрчивостью, врагу дерзкому, такъ какъ за спиною его стоятъ наши недоброжелатели. Задача, выпадающая на долю нашей Манчжурской арміи, поэтому не малая, много будетъ стоить она жертвъ и усилій, но тѣмъ славнѣе будетъ ея выполненіе.

Прошло нѣсколько мѣсяцевъ, какъ мы начали войну съ Японіей, но за это время произошло такъ мало сколько нибудь серьезныхъ въ стратегическомъ смыслѣ столкновеній, что трудно предрѣшить что-либо, и не только объ окончаніи войны, но даже о ходѣ дальнѣйшихъ событій.

Причины этому слѣдующія: 1) хотя врагъ и подготовился къ войнѣ, и готовился долгое время, но все же недостаточно готовъ, чтобы вести долгую борьбу съ такимъ непріятелемъ, какъ Россія; для этого мало имѣть столько то тысячъ войска и хорошій флотъ, а надо имѣть еще большой запасный военный фондъ и поддержку за-границей, какъ въ финансовомъ, такъ и моральномъ отношеніяхъ. Отнюдь не слѣдуетъ смѣшивать такую поддержку съ англійскимъ и американскимъ науськиваніями, ведущими Японію, если не къ полному уничтоженію, то къ страшному разоренію всего государства на многіе и многіе тяжкіе годы.

2) Врагъ, обладая большими боевыми данными и образцовымъ войскомъ, не разчиталъ должнымъ образомъ и не взвѣсилъ боевыхъ качествъ русскаго солдата, что заставило его замедлить высадки, подвозъ и передвиженія. Бои подъ Чемульпо, подъ Артуромъ и на Тюренченскихъ позиціяхъ показали японцамъ, что дешевыхъ успѣховъ имъ нечего ждать, а фланговыя движенія казачьихъ разъѣздовъ сразу осадили ихъ стремительность.

3) Удаляясь отъ Ялу въ глубь Манчжуріи и увеличивая такимъ образомъ коммуникаціонную линію, японцы должны зорко слѣдить за всѣми нашими передвиженіями и по возможности обезпечить свои фланги и тылъ.

4) Высадка на Ляодунскомъ полуостровѣ разбиваетъ японскія силы на 2 части въ томъ случаѣ, если они намѣрены одновременно дѣйствовать на Артуръ и на Ляоянъ, или же ставитъ ихъ между двухъ огней, если армія генерала Куроки также двинется на Артуръ.

5) Господство на морѣ временное, такъ какъ приходъ балтійскаго флота круто измѣнитъ картину теперешняго господства, и блокада Артура станетъ не только немыслимой, но положительно гибельной для японскаго флота.

Строго фильтруя приходящія съ театра войны извѣстія, приходится вѣрить только нашимъ правительственнымъ сообщеніямъ, ибо всѣ остальныя, а особенно сообщенія агентства «Рейтера», способны лишь запутать человѣческую мысль въ массѣ всякого рода вымысловъ и искаженій

Говорить здѣсь что-либо о нашей манчжурской арміи—положительно нельзя, такъ какъ событія любого дня могутъ измѣнить ея положеніе: одно ясно—наши силы сосредоточены по ломаной линіи Мукденъ-Ляоянъ-Хайченъ-Инкоу, а разъѣзды слѣдятъ за движеніями японскихъ армій, и сообразно этимъ движеніямъ генералъ-адъютантъ Куропаткинъ расположитъ свои силы и встрѣтитъ врага, когда найдетъ это нужнымъ и удобнымъ.

Въ самомъ началѣ войны насъ постигли потери, вслѣдствіе неожиданнаго воровского нападенія, а затѣмъ мы потеряли двѣ тысячи слишкомъ героевъ борцовъ въ дѣлѣ на Ялу. Но «не бывать бы счастью, да несчастье помогло» и вотъ почему: благодаря воровскому началу военныхъ дѣйствій, задѣто народное чувство, и война стала чисто народной, такъ какъ вся Русь откликнулась на стонъ погибшихъ героевъ братьевъ, и во главѣ со своимъ Царемъ не пощадитъ ничего для примѣрнаго возмездія, а бой у Тюренчена заставитъ серьезно и съ должной оцѣнкой относиться къ врагу, и поднялъ и безъ того приподнятое настроеніе нашего солдата.

Несмотря на систему замалчиванія, мы знаемъ, что японцы потеряли почти сколько и мы, значитъ, на дѣлѣ ихъ потери превосходятъ наши во всякомъ случаѣ вдвое, если не больше; по зрѣлому же об-

сужденію, всякому должно быть ясно, что штурмующій всегда несетъ больше потерь, чѣмъ защищающійся и огражденный даже плохимъ прикрытіемъ.

Портъ-Артуръ въ другихъ условіяхъ. Его осадная артиллерія уже потому имѣетъ превосходство надъ артиллеріей противника, что она готова всегда къ дѣйствію, а противнику надо еще подвозить и подъ огнемъ устанавливать свою, что скоро врядъ ли удастся сдѣлать, а о потеряхъ и говорить нечего: онѣ, навѣрно, будутъ велики.

ОГЛАВЛЕНІЕ.

		Стр.	
ГЛАВА I.	—О казакахъ вообще	3	12
ГЛАВА II	Амурскіе казаки и казачья лава . .	13	22
ГЛАВА III	Уссурійскій край и его казаки . .	23	32
ГЛАВА IV.	—Сибирскіе казаки въ Манчжуріи и ихъ занятія	33	39
ГЛАВА V	Первыя дѣйствія казаковъ на войнѣ съ японіей.	40	52
ПРИЛОЖЕНІЕ	—Японская армія	53	60

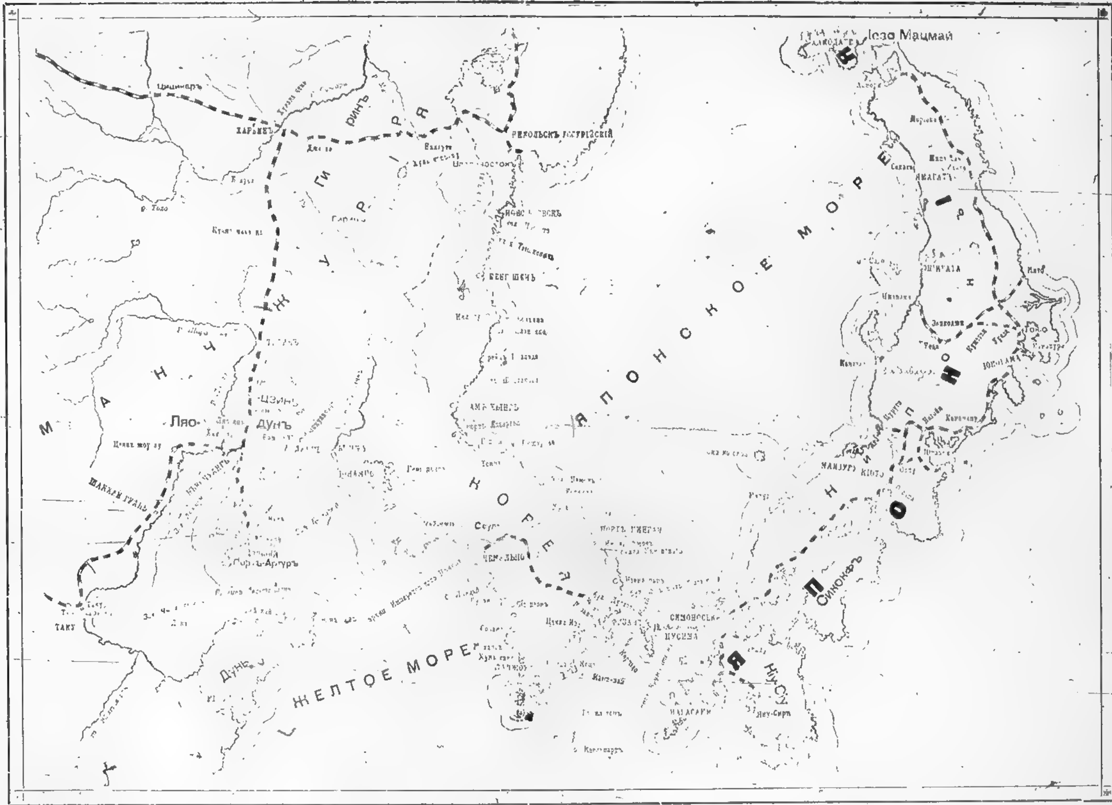

Карта театра военныхъ дѣйствій.

Домъ Помощи Б. О. Б. на Подольской ул., собств. домъ № 58.

Торговый Домъ
Сыновья И. АСВАДУРОВА
Одесса-Аккерманъ.

Табачное производство. Табачная фабрика въ Одессѣ, Успенская, д. № 66, собств. складъ въ Аккерманѣ, Гостин. площ., собст. домъ.

Спичечное производство. Спичечная фабрика въ Одессѣ, Слободка-Романовка, собст. домъ, складъ въ Аккерманѣ, Гостин. площ., соб. домъ.

Мукомольн. производство. Паровая вальцевая мельница въ Аккерманѣ, Скобелев. ул., соб. домъ.

Винодѣльч. производство. Вина натуральныя собственныхъ садовъ въ Аккерманѣ и Шабо. Продажа въ Аккерманѣ, Гостин. площ., соб. д.

Мануфактурн. торговля. Аккерманъ, Гостинная площ., соб. домъ.

Мастерская для кройки Б. О. Б. Подольская ул., № 58.

ХЛѢБОПЕКАРНЯ
Б. О. Б.

Хлѣбъ Б. О. Б. изготовляется въ заарендованной на 3 года пекарнѣ, помѣщающейся на углу Леовской и Болгарской ул., г. Кишинева.

Выпекаются всѣ сорта хлѣба и франзоли изъ муки соотвѣтствующихъ сортовъ, галеты и сухари въ большомъ количествѣ по особому заказу. Мука просѣивается. Тѣсто замѣшивается на прессованныхъ дрожжахъ. Надзоръ за производствомъ порученъ особому лицу изучившему дѣло спеціально.

Продажа хлѣба по установленной городской думою таксѣ производится въ слѣдующ. мѣстахъ: 1) при самой пекарнѣ, [illegible] хлѣбъ можно получать ежедневно съ 12 ч. дня, 2) въ [illegible] Б. О. Б. [illegible], 3) на [illegible] базарѣ, въ хлѣбномъ ряду, 4) на Ильинскомъ базарѣ, 5) на Кузнечной улицѣ, въ д. № 12, 6) въ бакалейныхъ лавкахъ Общества, на Александровской ул., [illegible] Могилевской, д. Волна, на Кишинской, возлѣ Подольской и на Малой Малинѣ.

Дѣтскій пріютъ Б. О. Б. на Леовской ул., собств. домъ № 58.

Японское море, независимо отъ вліянія рѣкъ, образуетъ вдоль Уссурійскаго берега нѣсколько заливовъ, которые носятъ по большей части названіе тѣхъ русскихъ кораблей, офицеры которыхъ провѣряли и нанесли на карты ихъ очертанія. Таковы: Опричникъ, Джигитъ, Пластунъ и другіе. Но важнѣйшій изъ здѣшнихъ заливовъ—заливъ Петра Великаго. Онъ общирнѣе всѣхъ остальныхъ, и состоитъ изъ трехъ частей: залива Посьета, Амурскаго и Уссурійскаго. Между Амурскимъ и Уссурійскимъ заливами находится бухта Золотой рогъ, на которой лежитъ городъ Владивостокъ. Здѣсь сосредоточены всѣ правительственныя учрежденія Приморской Области и управленіе казачьимъ войскомъ.

Ни одно море въ мірѣ не подвержено такимъ густымъ и постояннымъ туманамъ, какъ Японское. Они начинаются уже съ марта, въ апрѣлѣ становятся уже чаще, въ маѣ же, іюнѣ и до половины іюля почти не прерываются ни днемъ, ни ночью. Иногда солнце и проглянетъ, но вдругъ вдали появится бѣлая полоска, а черезъ нѣсколько минутъ она

Карта Манчжуріи, Амурской Области и Уссурійскаго Края.

обращается уже въ такой густой туманъ, что малые суда спасаются отъ него опрометью въ береговыя бухты, а большіе двигаются чуть замѣтно, чтобы не столкнуться съ какимъ нибудь встрѣчнымъ судномъ, или не напороться на береговыя скалы. Въ такой сильной формѣ во внутрь страны туманы эти, разумѣется, не достигаютъ, потому что ее ограждаетъ отъ нихъ достаточно для этого высокій хребетъ Сихотъ-Алинъ. Но вліяніе на влажность воздуха въ Уссурійскомъ краѣ они все-таки имѣютъ, и вліяніе это распространяется такъ далеко, что достигаетъ даже до города Благовѣщенска.

Холода въ Уссурійскомъ краѣ зимой доходятъ отъ 10 до 15 градусовъ мороза, хотя не рѣдкость и морозы въ 28 градусовъ, а тепло въ теченіе лѣта держится между 14 и 18 градусами, хотя бываютъ и жары, достигающіе до 25 градусовъ въ тѣни. Зима, напримѣръ, во Владивостокѣ начинается около первыхъ чиселъ ноября и тянется четыре съ половиной мѣсяца. Снѣга выпадаютъ весьма неровные, иногда они покрываютъ землю слоемъ не толще 1 или 2 четвертей аршина.

„Бессарабскій отрядъ" Краснаго Креста

По иниціативѣ княгини С. В. Урусовой, предсѣдательницы Дамскаго Комитета Краснаго Креста въ г. Кишиневѣ, организованъ „Бессарабскій Отряда Краснаго Креста", который имѣетъ мѣсто своего назначенія Никольскъ-Уссурійскій, находящійся въ 100 вер. отъ Владивостока на пересѣченіи двухъ ж.-дорожныхъ линій, идущихъ изъ Владивостока на Харбинъ и Хабаровскъ.

Отрядъ организованъ на средства около 120 тыс. руб., собранныя изъ добровольныхъ пожертвованій со всей Бессарабіи. Во главѣ организаціи стоитъ особая исполнительная комиссія. Предсѣдательствуетъ Н. В. Коломитиновъ; а члены: княгиня С. В. Урусова, С. Д. Крупенская, В. Н. Винярская, Е. Ф. Кононовичъ, Ф. И. Перетятковичъ, Л. Е. Сицинскій, Ю. Н. Кононовичъ, П. В. Синадино и Ф. Е. Захаровъ.

Личный составъ отряда является въ слѣдующемъ видѣ. Старшій врачъ отряда онъ же и уполномоченный Краснаго Креста Ф. Ф. Чорба. Младшіе врача: Л. И. Бесядовскій, И. А. Жано и А. И. Врублевская. Помощникъ уполномоченнаго по завѣдыванію хозяйствомъ отряда С. Ф. Давидовичъ. Завѣдывающая письмоводствомъ П. Д. Чорба. Сестры милосердія: прослушавшія шести недѣльный, какъ онѣ его называютъ „Дальновосточный" курсъ, г-жи: Кобіева, Рошко, Журьяри, Бутникова, Машкова и Лашко, служащія въ заразной больницѣ Срѣлкова и Буйницкая, служащая въ земской больницѣ Киржеу и завѣдывающая аптекой Жлобницкая. Санитары: Овсяниковъ, Гавриленко, Мартынюкъ, Ткачукъ, Мейхеръ, Луцковъ, Федоткинъ, Ткачъ, Соцкій, Мындру, Шмигельскій. Всего въ отрядѣ 27 чел. Старшему врачу назначено 350 руб. въ мѣсяцъ и 500 р. подъемныхъ. Помощникъ уполномоченнаго и остальные врачи получаютъ по 250 р. въ мѣсяцъ и по 500 р. подъемныхъ. Всѣ низшіе служащіе получаютъ по 30 р. въ мѣсяцъ и по сто рублей подъемныхъ. Всѣ служащіе пользуются безплатнымъ проѣздомъ до мѣстаназначенія и обратно и во все продолженіе службы получаютъ безплатно квартиру и полноесодержаніе. Только въ пути они получаютъ не продовольствіе, а кормовыя деньги въ размѣрѣ: 3 р. въ день врачу, 2 р. сестрѣ и 1 р. 20 к. санитару. Больше всего являлось желающихъ идти въ санитары. Преимущество при пріемѣ отдавалось лицамъ, знающимъ какое нибудь мастерство, которое можетъ пригодиться отряду: поварское, плотничное, печное. Одинъ изъ санитаровъ, плотникъ, человѣкъ состоятельный, ѣдущій, очевидно, не изъ нужды, заявилъ письменно, что онъ отказывается отъ трети назначеннаго ему содержанія, жертвуя на нужды Краснаго Креста. Кромѣ того, одна изъ сестеръ милосердія княжна Е. Ю. Кантакузинъ ѣдетъ съ отрядомъ на свой собственный счетъ.

Отрядъ разсчитанъ на сто коекъ и, благодаря щедрымъ пожертвованіямъ деньгами и натурой, въ избыткѣ снабженъ всѣмъ необходимымъ, и существованіе его, при смѣтѣ 10 тыс. руб. въ мѣсяцъ, обезпечено почти на годъ. Кромѣ необходимаго комплекта бѣлья и платья, заготовленнаго, главнымъ образомъ, стараніями мѣстнаго дамскаго комитета руководимаго княгиней С. В. Урусовой, а также при помощи двухкласснаго женскаго училища и мастерской Б. О. Б., взявшаго на себя и экипировку служащихъ; кромѣ необходимаго запаса медикаментовъ и всѣхъ принадлежностей больничнаго хозяйства, — отрядъ, на случай недостатка провизіи, взялъ съ собою еще четырехмѣсячный запасъ пищевыхъ продуктовъ, въ видѣ разнаго рода консервовъ, сухарей, галетъ, чаю, сахару, вина и проч., такъ что въ крайнемъ случаѣ въ теченіе этого срока могъ бы обойтись безъ собственной кухни. На случай недостатка или неудобствъ помѣщенія, отрядъ беретъ съ собою нѣсколько большихъ палатокъ. Приступлено уже къ заготовкѣ теплыхъ вещей на зиму и часть ихъ посылается уже теперь.

При строгой экономіи въ расходахъ наличныхъ средствъ хватитъ быть, можетъ, на годъ. Но ихъ можетъ и не хватить, такъ какъ всегда бываютъ и непредвиденные расходы. Возможно, что и бѣдствія войны протянутся болѣе года. Какъ быть тогда? Мѣстный отдѣлъ не обладаетъ запасными средствами. Но устроители святого дѣла помощи раненымъ и больнымъ защитникамъ отечества не сомнѣваются въ сочувствіи и поддержкѣ нашего отзывчиваго общества и вѣрятъ, что рука дающаго не оскудѣетъ до конца.

Цѣна 30 коп.

Склады издания „Сибирскіе казаки" въ Правленіи Благотворительнаго Об-ва „Бессарабецъ" (Кишиневъ, Лѣвская ул., № 58.)

Тамъ же продается и высылается книга

„ВОЙНА ЯПОНІИ СЪ РОССІЕЙ и ЕЯ ПРИЧИНЫ"

съ многими рисунками въ текстѣ, около 160 стр. Цѣна 50 коп.

и брошюра

ВОЕННЫЕ ФЛОТЫ

ВЪ РУССКО-ЯПОНСКОЙ ВОЙНѢ

съ рисунками въ текстѣ, около 60 страницъ. Цѣна 25 коп.

Весь сборъ поступаетъ на усиленіе флота и на нужды раненыхъ

Тамъ же продаются и высылаются наложеннымъ платежомъ книги и брошюры

Е. КОЛТОВСКОГО.

Весь сборъ отъ продажи которыхъ поступаетъ на усиленіе средствъ „Бессарабскаго отряда Краснаго Креста.

ПРЕСТУПНЫЙ МІРЪ БЕССАРАБІИ. Обзоръ угол. событій въ Бессарабіи съ портр. преступн. Цѣна 1 руб.

РАЗСКАЗЫ СЛѢДОВАТЕЛЯ. Сборникъ одиннадцати разсказовъ: „Разбойники въ Карпатахъ" и др. Цѣна 1 руб 10 коп.

БЕССАРАБСКІЕ КОНОКРАДЫ. Ихъ бытъ, пріемы и языкъ. Цѣна 30 коп.

САМОДѢЛЬНАЯ КАЛИФОРНІЯ. Фабриканты и сбытчики фальшивыхъ денегъ и вещей. Цѣна 35 коп.

КОНОКРАДЪ и ТАИНСТВЕННЫЕ ЗВУКИ. Два разсказа изъ записокъ слѣдователя. Цѣна 20 коп.

НАШЪ ФРА-ДЬЯВОЛО и РАЗБОЙНИКИ ВЪ МАСКАХЪ. Два разсказа изъ уголовной хроники. Цѣна 20 коп.

РОКОВОЙ ВЫСТРѢЛЪ. Дѣйствительное происшествіе. Цѣна 20 коп.

ТЕРНОВСКІЙ КОШМАРЪ. На могилахъ заживо замурованныхъ въ Тирасполѣ. Цѣна 20 коп.

ДВА САМОЗВАНЦА. Роменскій и Крущинскій. Цѣна 15 коп.

ЧЕРВОННЫЙ ВАЛЕТЪ. Разсказъ изъ записокъ слѣдователя. Цѣна 20 к.

Тамъ-же продаются по 5 коп.

ОТКРЫТЫЯ ПИСЬМА

съ портр. адм. МАКАРОВА, СКРЫДЛОВА и другихъ лицъ

Изданіе Благотворительнаго Общества „Бессарабецъ".

Весь сборъ поступаетъ на нужды ранен. воиновъ.

КОМПЛЕКТЪ 20 ПИСЕМЪ 1 РУБЛЬ.

Готовится къ печати брошюра

ПРОСВѢЩЕННЫЕ МОРЕПЛАВАТЕЛИ и ИХЪ ИНТЕРЕСЫ

ВЪ СТРАНАХЪ Восходящаго солнца и утренняго покоя.

Интересы Англіи, Японіи и Кореи на Дальнемъ Востокѣ.